

PSA Insurance Europe Limited

Solvency and Financial Condition Report (SFCR)

31 December 2019



PSA INSURANCE EUROPE Ltd



Indice

A. ATTIVITÀ E PERFORMANCE	5
A.1 ATTIVITÀ	5
A.2 PERFORMANCE DI SOTTOSCRIZIONE	7
A.3 PERFORMANCE NEGLI INVESTIMENTI	8
A.4 PERFORMANCE DI ALTRE ATTIVITÀ E ALTRE INFORMAZIONI	8
SVILUPPO IMPORTANTE	8
B. SISTEMA DI GOVERNANCE	10
B.1 INFORMAZIONI GENERALI SUL SISTEMA DI GOVERNANCE	10
B.2 REQUISITI DI “PROFESSIONALITÀ E ONORABILITÀ”	12
B.3 SISTEMA DI GESTIONE DEL RISCHIO COMPRESA ORSA	13
B.4 SISTEMA DI CONTROLLO INTERNO	22
B.5 FUNZIONE DI REVISIONE INTERNA	22
B.6 FUNZIONE ATTUARIALE	23
B.7 ESTERNALIZZAZIONE	24
C. PROFILO DI RISCHIO	25
C.1 RISCHIO DI SOTTOSCRIZIONE	26
C.2 RISCHIO DI MERCATO	26
C.3 RISCHIO DI CREDITO E RISCHIO DI LIQUIDITÀ	26
C.4 RISCHIO OPERATIVO	26
C.5 ALTRI RISCHI MATERIALI	27
C.6 RIASSUNTO DEL PROFILO DI RISCHIO	27
C.7 PROVA DI STRESS E PROVA DI SENSIBILITÀ	28
D. VALUTAZIONE CON FINALITÀ DI SOLVIBILITÀ	31
D.1 ASSET	31
D.2 RISERVE TECNICHE	31
D.3 ALTRE PASSIVITÀ	33
D.4 METODI ALTERNATIVI DI VALUTAZIONE	33
E. GESTIONE DEL CAPITALE	34
E.1 FONDI PROPRI	35
E.2 REQUISITO PATRIMONIALE DI SOLVIBILITÀ E REQUISITO PATRIMONIALE MINIMO	36
APPENDICE 1: ELENCO DEI MODELLI DI RAPPORTO QUANTITATIVO (MRQ) PER LA PUBBLICA DIVULGAZIONE ...	40

Sintesi

Contesto e campo di attività della Società

PSA Insurance Europe Limited (“la Società”) è autorizzata, in conformità all’Insurance Business Act (art. 403), ad esercitare attività di assicurazione limitata ai rischi al di fuori del territorio di Malta nelle seguenti classi di attività generale:

- Classe 1 - Incidenti
- Classe 2 - Malattia
- Classe 7 - Merci in transito
- Classe 16 - Perdite finanziarie varie

La Società svolge la propria attività in Europa.

Sistema di governance

La struttura organizzativa della Società ha lo scopo di supportare gli obiettivi strategici e le operazioni della Società stessa. La Società ha implementato una struttura a tre linee di difesa per assicurarsi che i rischi da essa affrontati siano identificati e che siano adottate misure di mitigazione.

Gli Amministratori della Società in carica durante l’anno erano:

- Joaquin Capdevila** – Presidente e Direttore non esecutivo
- Edouard Marie Joseph Benoist de Lamarzelle** – Amministratore Delegato / Direttore esecutivo
- Magalie Durreche** – Direttore non esecutivo
- Christophe Bayle** – Direttore non esecutivo
- Didier Calmont** – Direttore non esecutivo
- Pedro De Elejabeitia Rodriguez** – Direttore non esecutivo
- Anthony Camilleri** – Direttore non esecutivo indipendente
- Mark Azzopardi** – Direttore non esecutivo indipendente (nominato il 10/04/2019)

Attività esternalizzate

La Società ha i seguenti accordi di esternalizzazione identificati come funzioni chiave:

- PSA Insurance Manager Ltd** (Malta) – Accordo di gestione delle assicurazioni
- Santander Consumer Finance SA** (Spagna) – Accordo di revisione interna (Maria Luisa Samaniego - Revisore interno)
- Marsh Actuaries** (Regno Unito) – Accordo attuariale esterno – (Holly Deakin - Attuario nominato)

Modello di business e performance finanziaria

Risultati tecnici

STATEMENT OF COMPREHENSIVE INCOME
Technical account – general business

	Notes	Year ended 31 December	
		2019 EUR	2018 EUR
Earned premiums			
Gross premiums written	14	141,066,727	114,135,522
Movement in the provision for unearned premiums	12	(3,512,995)	(4,277,847)
Earned premiums		137,553,732	109,857,675
Investment income	15	99,157	20,712
Total technical income		137,652,889	109,878,387
Claims incurred			
Claims paid	12	(8,999,168)	(7,333,160)
Movement in the provision for claims	12	(20,138,735)	(13,677,757)
Claims incurred		(29,137,903)	(21,010,917)
Net operating expenses	16	(83,043,133)	(66,198,760)
Total technical charges		(112,181,036)	(87,209,677)
Balance on the general business technical account (page 14)		25,471,853	22,668,710

Durante il 2019 la Società ha generato un saldo sul conto tecnico aziendale generale pari a € 25.471.853. Il miglioramento dei risultati è principalmente attribuibile ai seguenti fattori:

I livelli di premio del 2019 sono aumentati come risultato dell'aumento dei volumi di premio in linea con l'aumento dell'attività.

Durante l'anno, oltre alle spese di gestione sono aumentati i sinistri. Questo aumento, tuttavia, non ha influito sull'aumento dei profitti tecnici rispetto al 2018.

Valutazione con finalità di solvibilità

Specification solvency position				
Solvency	Capital requirement	Eligible capital	Solvency ratio	MCR as % SCR
SCR	72,772,512	90,656,103	124.6%	28.6%
MCR	20,788,481	90,656,103	436.1%	0

La copertura del requisito patrimoniale di solvibilità della Società al 31 dicembre 2019 era pari al 125%.

Gestione del capitale

PSA Insurance Europe Limited non prevede istanze di non conformità relativamente al requisito patrimoniale minimo o al requisito patrimoniale di solvibilità che potrebbero potenzialmente creare preoccupazione. La direzione monitora costantemente il livello di RPM e di RPS su base trimestrale e dispone di procedure in loco che evidenzieranno immediatamente la possibilità di un calo al di sotto del 110% nella copertura RPS.

A. Attività e performance

A.1 Attività

PSA Insurance Europa Limited (“la Società”) è una Società a responsabilità limitata registrata a Malta.

La Società è regolata dall’Autorità Maltese per i Servizi Finanziari. È una joint venture tra PSA Services Limited e Santander Consumer Finance SA. PSA Services Limited è parte di Peugeot SA con sede in Francia, mentre Santander Consumer Finance SA è parte di Banco Santander SA con sede in Spagna. Le rispettive autorità di supervisione sono la Autorité de Contrôle Prudentiel et de Résolution (‘ACPR’) per Peugeot SA e Bank of Spain per il Banco Santander SA.

La Malta Financial Services Authority (MFSA) è responsabile dell’attività di supervisione e della supervisione finanziaria dell’impresa nonché di quella del Malta Group.

I dettagli di contatto della MFSA sono i seguenti:

Sig. Ray Schembri
Direttore
Unità di supervisione pensioni e assicurazioni

Malta Financial Services Authority

Notabile Road
Attard BKR 3000
Malta
Telefono: +356 21441155
Diretto: +356 25485238
Fax: +356 21449311
E-mail: RSchembri@mfsa.com.mt
Sito Web: www.mfsa.com.mt

I revisori indipendenti della Società sono:

Ernst & Young Limited
Regional Business Centre
Achille Ferris Street
Msida MSD 1751
Malta
Ufficio: +356 23471522
Sito web: <http://www.ey.com>

Capitale azionario

Il capitale azionario autorizzato della Società è pari ad € 60.000.000, suddivisi in 300.000 azioni ordinarie A da € 100 ciascuna e 300.000 azioni ordinarie B da € 100 ciascuna.

Il capitale emesso della Società è pari ad € 2.700.000, suddiviso in 13.500 azioni ordinarie A da € 100 ciascuna e 13.500 azioni ordinarie B da € 100 ciascuna, completamente pagate e sottoscritte da due azionisti: PSA Services Limited e Santander Consumer Finance SA.

Conferimenti di capitale

PSA Services Ltd e Santander Consumer Finance SA, in qualità di imprese madri di PSA Insurance Europe Ltd., hanno effettuato un ulteriore investimento nella Società effettuando un conferimento di capitale emesso per contanti per € 44.300.000 e in parte mediante conversione del dividendo dovuto per € 23.794.538 per un importo complessivo di € 68.094.538.

Azionisti

PSA Services Limited, 53 MIB House, Abate Rigord Street, Ta' Xbiex XBX 1122, Malta (num. di registrazione C 43459) ha sottoscritto 13.500 azioni ordinarie di classe "A".

Santander Consumer Finance SA, Ciudad Grupo Santander, Avenida de Cantabria s/n, Boadilla del Monte, 28660 Madrid Spagna (num. di registrazione CIF: A-28122570) ha sottoscritto 13.500 azioni ordinarie di classe "B".

La Società è una joint venture tra PSA Services Limited e Santander Consumer Finance SA. PSA Services Limited è parte di Peugeot SA con sede in Francia, mentre Santander Consumer Finance SA è parte di Banco Santander SA con sede in Spagna.

Albero genealogico del gruppo

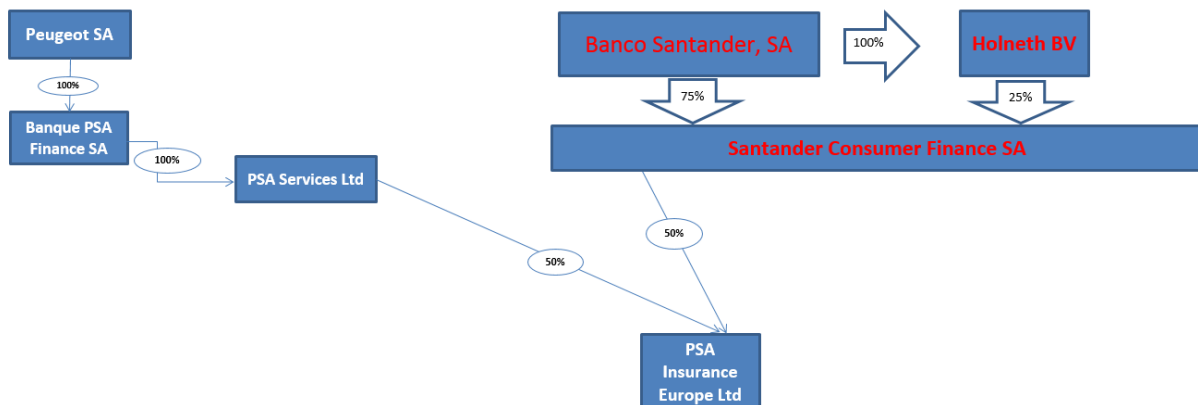

Licenza di assicurazione

La Società è autorizzata, in conformità con l'Insurance Business Act (art. 403), ad esercitare attività di assicurazione limitata ai rischi al di fuori del territorio di Malta nelle seguenti classi di attività generale:

- Classe 1 - Incidenti
- Classe 2 - Malattia
- Classe 7 - Merci in transito
- Classe 16 - Perdite finanziarie varie

La Società svolge la propria attività in Europa.

A.2 Performance di sottoscrizione

STATEMENT OF COMPREHENSIVE INCOME
Technical account – general business

	Notes	Year ended 31 December	
		2019 EUR	2018 EUR
Earned premiums			
Gross premiums written	14	141,066,727	114,135,522
Movement in the provision for unearned premiums	12	(3,512,995)	(4,277,847)
Earned premiums		137,553,732	109,857,675
Investment income	15	99,157	20,712
Total technical income		137,652,889	109,878,387
Claims incurred			
Claims paid	12	(8,999,168)	(7,333,160)
Movement in the provision for claims	12	(20,138,735)	(13,677,757)
Claims incurred		(29,137,903)	(21,010,917)
Net operating expenses	16	(83,043,133)	(66,198,760)
Total technical charges		(112,181,036)	(87,209,677)
Balance on the general business technical account (page 14)		25,471,853	22,668,710

Durante il 2019 la Società ha generato un saldo sul conto tecnico aziendale generale pari a € 25.471.853. Il miglioramento dei risultati è principalmente attribuibile ai seguenti fattori:

I livelli di premio del 2019 sono aumentati come risultato dell'aumento dei volumi di premio in linea con l'aumento dell'attività.

Durante l'anno, oltre alle spese di gestione sono aumentati i sinistri. Questo aumento, tuttavia, non ha influito sull'aumento dei profitti tecnici rispetto al 2018.

A.3 Performance negli investimenti

Nel corso del 2019 la Società ha continuato a investire in obbligazioni societarie e al 31 dicembre 2019 aveva un portafoglio di 37 obbligazioni. Le obbligazioni maturano in un periodo di 3 anni fino al 2023 e sono tutte denominate in EUR. Le obbligazioni sono contabilizzate come attività finanziarie “Held-to-Maturity” al costo ammortizzato secondo IAS 39 con il processo di ammortamento riflesso nel Conto Economico complessivo.

Gli utili derivanti da partecipazioni detenute dalla Società sono costituiti dall’ammortamento di obbligazioni societarie, che al 31 dicembre 2019 ammontano a € 99.157 come da Conto Economico complessivo.

La tipologia dei proventi da investimenti percepiti dalla Società nel corso del 2019 non ha subito variazioni rispetto all’esercizio precedente.

A.4 Performance di altre attività e altre informazioni

Nel corso del 2019, PSA Insurance Europe Ltd ha iniziato ad accettare la riassicurazione in Portogallo per GAP (assicurazione della protezione patrimoniale garantita) che ricade nella Classe 16 - Perdite finanziarie varie. La società cedente Cardif Assurances Risques Divers fa parte del Cardif Group, che è gestito da BNP Paribas. Cardif Assurances Risques Divers ha la sua sede centrale a Parigi, Francia, e una filiale in Portogallo. Si tratta di una compagnia assicurativa e di riassicurazione che offre prodotti assicurativi non vita relativi a prestiti. La riassicurazione adottata è un Trattato di riassicurazione “quota share”.

Il premio di riassicurazione accettato è divulgato come parte del premio lordo ascritto nel Conto Economico complessivo. Il premio lordo totale accettato da Cardif nel 2019 ammontava a € 434.223.

A parte quanto sopra, non vi sono stati altri redditi materiali né spese sostenute degni di divulgazione nel periodo di riferimento rispetto all’anno finanziario precedente.

Sviluppo importante

Secondo l’analisi della Società del possibile impatto della pandemia COVID-19 su tutte le principali aree di attività, i Direttori hanno determinato che la posizione finanziaria e la performance della Società per il 2020 saranno in grado di assorbire l’impatto provocato da suddetta pandemia. I risultati anticipano che la Società dovrebbe essere ben capitalizzata per assorbire eventuali impatti prevedibili e prevedere che continuerà a soddisfare tutti i requisiti normativi di solvibilità.

Il Consiglio sta monitorando la situazione in maniera costante e adotterà qualsiasi misura necessaria per minimizzare i possibili impatti del COVID-19. Le misure adottate dai vari paesi per limitare il COVID-19, tra cui il distanziamento sociale, hanno influenzato la struttura di produzione dell’industria automobilistica e interrotto i canali di distribuzione della Società.

Sottoscrizione e riservazione

Si prevede che l'impatto delle attuali incertezze economiche sui singoli e sulle attività influenzerà anche il premio sottoscritto per l'anno finanziario che si concluderà il 31 dicembre 2020. In linea con questo, si prevede che, dopo aver subito il potenziale impatto del COVID-19, l'incremento percentuale in premi acquisiti previsto per il 2020 sarà inferiore all'incremento percentuale in premi acquisiti dichiarato nel 2019.

In base a tale analisi, la Società prevede comunque di generare un profitto per l'anno finanziario che si concluderà il 31 dicembre 2020. In questa fase di sviluppo, è difficile stimare l'impatto finanziario di eventuali sinistri. Considerando l'attuale strategia di riservazione della Società, tuttavia non si prevede un impatto significativo dei sinistri supplementari.

Investimenti

Una comparazione tra il valore equo del portafoglio di investimenti a metà aprile 2020 e il valore equo al termine dell'anno 2019 ha come risultato un calo del 2%, che rimane all'interno della propensione al rischio della Società. Nel considerare il portafoglio di investimenti detenuto dalla Società, non si prevede che la recente volatilità all'interno dei mercati finanziari abbia un impatto significativo sulla redditività della Società. Inoltre, è stata effettuata un'analisi del rating delle principali controparti e non è stata osservata nessuna retrocessione dal 31 dicembre 2019.

Requisito patrimoniale di solvibilità

Tale analisi è stata estesa per analizzare anche gli effetti sull'RPS della Società. L'RPS è stato eseguito sulla previsione finanziaria della Società per il 2020 tenendo in considerazione gli effetti previsti del COVID-19, tra cui, ma non solo, l'aumento del rischio di inadempimento della controparte risultante dai crediti scaduti. Prendendo in considerazione le normative e le regolamentazioni attuali e le questioni sopra indicate, la Società prevede che questo non influenzerà la sua capacità di soddisfare i requisiti regolatori di solvibilità.

B. Sistema di Governance

B.1 Informazioni generali sul sistema di governance

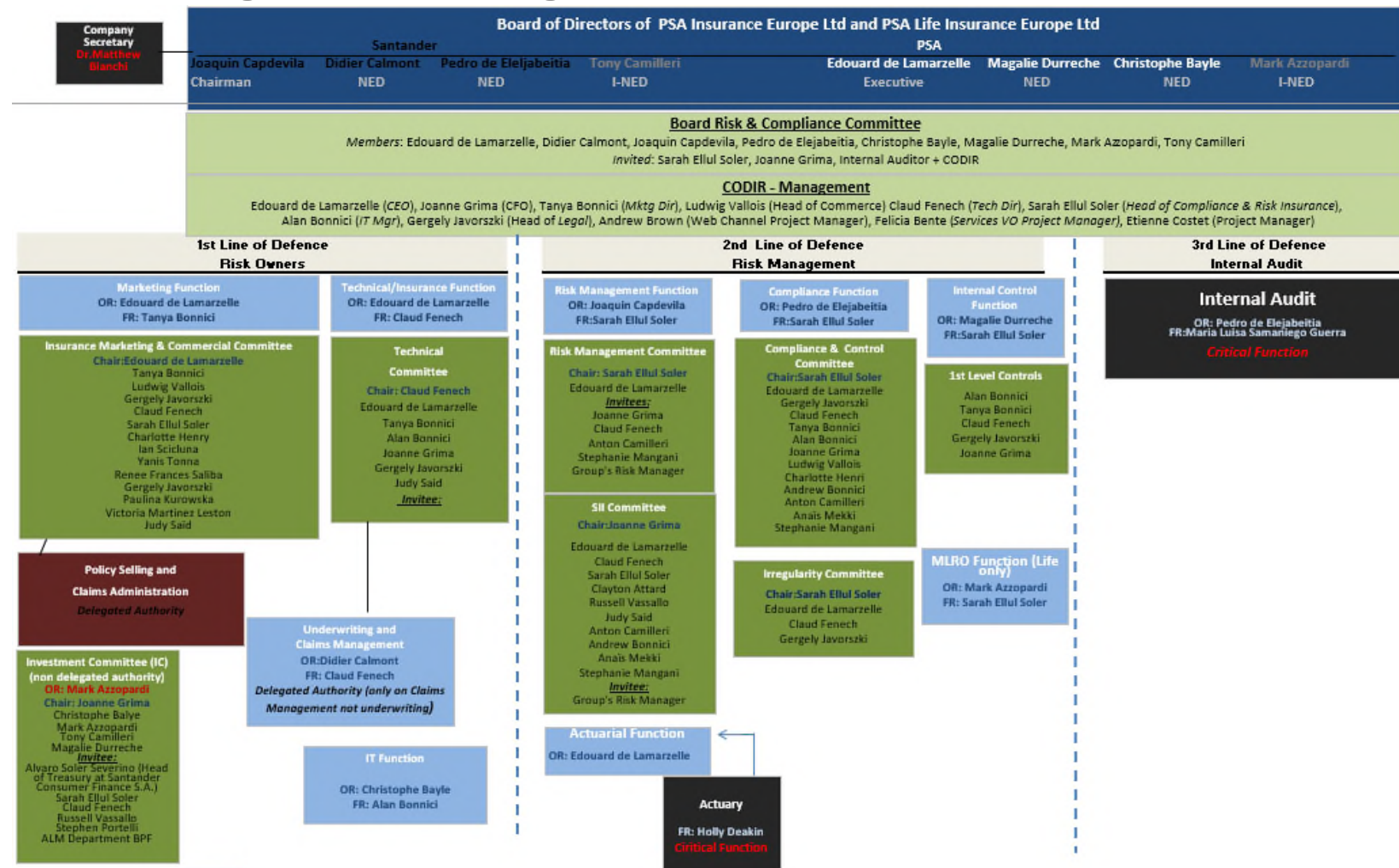

Allo scopo di assistere la Società nella mitigazione dei rischi insiti negli obiettivi strategici, sono presenti i seguenti comitati e funzioni:

Comitato consiliare

Comitato per la gestione del rischio e la conformità

Il Comitato per la gestione del rischio e la conformità è autorizzato dal Consiglio di amministrazione a supervisionare la gestione del rischio del gruppo e le modalità di conformità, assicurando che la propensione al rischio sia adeguata e rispettata e che qualsiasi questione relativa alla conformità e qualsiasi rischio chiave siano identificati e gestiti.

Comitati di gestione

a) Prima linea di difesa

Comitato commerciale di marketing assicurativo

Il Comitato è presieduto dall'Amministratore delegato e si riunisce una volta al mese.

Lo scopo di questo comitato è di organizzare il lancio e il processo di follow up di nuovi prodotti e piani d'azione e di abbreviare il percorso verso il mercato dei nuovi prodotti. Inoltre, per identificare prodotti con performance al di sotto del target, di investigare e analizzare le cause della scarsa performance e di fornire consulenza al Direttore di zona e agli Intermediari sui possibili percorsi di azione per migliorare la performance e raggiungere il target. Questo comitato inoltre convalida i progetti IT.

Comitato per gli investimenti

È composto da tre amministratori e dal Direttore amministrativo e finanziario. Il "principio di prudenza" è il principio guida di tutte le decisioni di investimento e delle linee guida per gli investimenti della Società. Questo Comitato non dispone di autorità delegata e i suggerimenti da esso proposti necessiteranno dell'approvazione del Consiglio.

Comitato tecnico

Il Comitato tecnico è presieduto dal Direttore tecnico e assiste il Consiglio nella supervisione degli obiettivi di sottoscrizione chiave, delle strategie e delle politiche della Società. Il Comitato tecnico è responsabile dell'approvazione delle strategie di sottoscrizione, delle politiche, delle procedure, delle autorità e dei profili limite della Società e della revisione della performance dei portafogli tecnici della Società.

b) Seconda linea di difesa

Funzione attuariale

La Funzione Attuariale è suddivisa tra il Dipartimento Statistico e un Attuario nominato, che svolgono compiti separati e prendono decisioni diverse. L'attuario nominato è esterno alla Società e le decisioni che prende mirano a ridurre il rischio di un potenziale conflitto di interessi e ad assicurare che il principio dei quattro occhi venga applicato. Il Dipartimento statistico effettua il calcolo delle riserve tecniche una volta al mese, analizza il prezzo dei

nuovi prodotti, verifica la performance dei prodotti una volta al mese e fa anche parte del Comitato tecnico. Il Consiglio di amministrazione ha conferito autorità delegata al Comitato tecnico e alla funzione di sottoscrizione.

Responsabile della conformità e Comitato per la conformità e il controllo

Il Responsabile della Conformità riferisce direttamente all'amministratore delegato e al Consiglio. Il Comitato di conformità e controllo è presieduto dal Responsabile della conformità e assicurazione del rischio, ricade nella seconda linea di difesa e assiste il Consiglio nella supervisione della governance aziendale generale, della conformità e del controllo della Società. Il Consiglio di amministrazione ha conferito autorità delegata a questo Comitato.

Funzione di gestione del rischio e Comitato di gestione del rischio

Questo è considerato un aspetto critico nelle operazioni della Società, in particolare nella gestione del rischio e nel processo di valutazione interna del rischio e della solvibilità (ORSA). Il Comitato per la gestione del rischio è presieduto dal Responsabile della conformità ed è autorizzato dal Consiglio di amministrazione a supervisionare le modalità di gestione del rischio della Società, assicurando che la propensione al rischio sia adeguata e rispettata e che qualsiasi questione relativa alla conformità e qualsiasi rischio chiave siano identificati e gestiti. La Società dispone di una struttura di gestione del rischio ben sviluppata, integrata nella struttura di governance aziendale. I rischi vengono gestiti, monitorati, riportati, mitigati e controllati tramite le tre linee di difesa.

Comitato per Solvency II

Il Comitato per Solvency II è presieduto dal Direttore amministrativo e finanziario e si riunisce su base trimestrale. Il compito di questo Comitato è di aggiornare e prepararsi per i rapporti da effettuare in base al piano annuale SII, di revisionare e aggiornare i limiti della propensione al rischio e di revisionare i tre capisaldi di Solvency II.

c) Terza linea di difesa

Revisore interno

La funzione di revisione interna viene esternalizzata alla revisione interna di Santander Consumer Finance e riferisce direttamente al Consiglio. I soggetti di revisione vengono supervisionati dall'amministrazione durante le proprie riunioni.

B.2 Requisiti di "professionalità e onorabilità"

Prima della nomina di un nuovo membro nel Consiglio, viene effettuata una valutazione dell'idoneità e dell'onestà del Direttore proposto. Ciò comprende l'esame e la documentazione di quanto segue:

- L'esperienza precedente della persona in questione, le sue competenze e qualifiche professionali e l'idoneità delle stesse ad una gestione sana e prudente della Società.
- Una prova delle capacità, della cura, della diligenza e della conformità con gli standard di rilievo dell'area/del settore nel quale deve lavorare.

- Reputazione - un'indagine sull'eventuale sussistenza di precedenti criminali o finanziari o di passate esperienze con il regolatore finanziario che possano convincere il Consiglio che la persona potrebbe non svolgere i propri compiti in linea con le regole, i regolamenti o le linee guida applicabili.

Il Responsabile della Conformità notificherà alla Malta Financial Services Authority ('MFSA') l'identità dei membri del Consiglio di amministrazione e qualsiasi modifica alla composizione dello stesso, assieme a tutte le informazioni necessarie per valutare se tali membri siano idonei e appropriati.

B.3 Sistema di gestione del rischio compresa ORSA

La struttura di gestione del rischio della Società deve avere un ruolo nella strategia e nel business planning, essendo la partecipazione delle funzioni di gestione del rischio in tali aspetti un elemento critico chiave per l'implementazione della strategia di rischio della Società.

La struttura di gestione del rischio fornisce alle persone preposte al processo decisionale informazioni circa le variabili importanti che possono influenzare l'ammontare di capitale necessario a supporto del business plan, l'ammontare di capitale generato e riciclato come risultato dei componenti e dell'esecuzione definitiva del business plan e il ritorno economico di capitale atteso del business plan stesso. Le funzioni di finanza, investimento e attuariale assumono un ruolo chiave nel supporto e nell'implementazione della struttura di gestione del rischio relativamente a questo.

Più in dettaglio, la struttura di gestione del rischio monitora la valutazione dei fabbisogni di solvibilità come identificata nel corso dell'ORSA, per evitare scostamenti significativi rispetto ai limiti di tolleranza del rischio complessivo e ai requisiti patrimoniali obbligatori. Durante tutto il processo di mappatura del rischio e di ORSA, essa assicura inoltre l'attuabilità del modello di business complessivo in condizioni di stress in una prospettiva di breve, medio e lungo termine.

In seguito all'identificazione dei vari rischi, ogni rischio viene categorizzato. Vengono tenute con i risk owner discussioni e workshop, nel corso dei quali i valori probabili di gravità e frequenza degli eventi vengono concordati. Nelle sezioni che seguono, a questi e ad altri rischi identificati vengono assegnate valutazioni, come segue:

1. Identificazione e descrizione del rischio
2. Metodo di valutazione utilizzato
3. Risultati della valutazione

La Società adotta il suo profilo di rischio medio che può essere definito come una misura delle perdite basata su varie voci di dati storici quali perdite totali, numero di perdite, entità media delle perdite e schemi di pagamento.

Lo scopo di questa media è di valutare il rischio medio, dando alla direzione della Società la possibilità di confrontare l'entità media con la soglia definita dalla Società stessa. Il profilo di rischio medio fornirà a sua volta una migliore indicazione della perdita media in termini monetari che la Società si aspetta.



Obiettivi e requisiti minimi nella valutazione dei fabbisogni di solvibilità

L'obiettivo della mappatura del rischio e del processo ORSA è di fornire a PSA Insurance Europe una visione globale dei propri rischi entro un orizzonte temporale di 3 anni. Questo processo mira ad aiutare il processo decisionale strategico a un livello di top management (Consiglio di amministrazione, CODIR) e a migliorare la mitigazione e il controllo dei rischi esistenti. La mappatura del rischio e l'ORSA sono eseguite assieme nel corso dello stesso processo. La mappatura del rischio è la base del sistema di gestione del rischio; essa consente l'identificazione, la valutazione, il monitoraggio e il rapporto del rischio, nonché il miglioramento delle tecniche di mitigazione del rischio. L'ORSA è una valutazione dei rischi e dei fabbisogni di solvibilità di PSA Insurance Europe, che prende in considerazione la tolleranza al rischio della Società e le tecniche di mitigazione attuali.

Requisiti minimi nella valutazione dei fabbisogni di solvibilità

La valutazione dei fabbisogni di solvibilità complessivi deve:

1. Riflettere i rischi materiali derivanti da tutte le attività e passività, compresi gli accordi intra-gruppo e quelli esterni allo stato patrimoniale;
2. Riflettere le pratiche gestionali della Società, i sistemi e i controlli, compreso l'utilizzo di tecniche di mitigazione del rischio;
3. Valutare la qualità dei processi e degli input, in particolare l'adeguatezza del sistema di governance della Società, prendendo in considerazione i rischi che possono derivare da inadeguatezze o carenze;
4. Collegare il business planning ai fabbisogni di solvibilità;
5. Includere un'identificazione esplicita dei possibili scenari futuri;
6. Affrontare il potenziale stress esterno; e
7. Utilizzare una base di valutazione coerente in tutta la valutazione dei fabbisogni di solvibilità complessiva.

Strategia e business planning

La direzione strategica del business verrà impostata nei confini del profilo di rischio della Società e considera l'implicazione sull'allocazione di capitale. PSA Insurance Europe opera in un ambiente vincolato al capitale e il razionamento del capitale attraverso il processo di pianificazione è un meccanismo cruciale per assicurare che le risorse scarse siano impiegate nel modo più efficiente possibile, dando la dovuta considerazione all'impatto dei rischi a breve e lungo termine associati alla messa in atto del business plan della Società. La partecipazione della funzione di gestione del rischio nella strategia e nel business planning è un elemento critico chiave per l'implementazione della strategia di rischio della Società.

Il piano strategico della Società deve servire come base per il calcolo dell'ORSA. Le proiezioni finanziarie a 3 anni vengono utilizzate per proiettare i risultati tecnici e non tecnici della Società, la posizione attività-passività e i livelli di capitale proiettati della Società per i prossimi 36 mesi.

In conformità con la linea guida 17, la Società sta ora prendendo in considerazione i risultati dell'ORSA e le visioni ottenute in tutto il processo di questa valutazione sulla propria gestione del capitale e sul proprio business planning. Quelle che seguono sono le conclusioni chiave derivanti dal procedimento ORSA:

- Le discussioni che in precedenza avevano luogo su vari rischi affrontati dalla Società vengono ora documentate, trattate e monitorate in un approccio più coerente e clinico;
- La documentazione del processo e dei vari rischi consente a tutto il personale chiave di essere perfettamente consapevole dei rischi critici e anche di contribuire alla gestione di questi rischi.
- I rischi insiti nel piano strategico della Società possono essere singolarmente quantificati e aggregati in termini di valore in euro, a seconda del livello di sicurezza determinato dal Consiglio di amministrazione. Questo influirà sul modo in cui verranno prese le decisioni strategiche future.
- Una deviazione tra il requisito di Capitale ORSA e l'RPS; ciò è dovuto alla riquantificazione del rischio di sottoscrizione non vita per il rischio di tariffazione, rischio di riservazione e rischio legato a catastrofi, per il quale viene adottato un approccio indipendente nell'ambito dell'ORSA in quanto la Formula Standard non coglie la natura del sottostante rischio del business. Nuovi scenari di prova di stress sono stati aggiunti all'ORSA di quest'anno. La conclusione complessiva di tali prove di stress è che la società rimane in una comoda posizione di solvibilità.
- L'adattamento della Capacità di assorbimento delle perdite delle fiscalità differite utilizzato è pienamente recuperabile per tutta la durata del Business plan. Come si può vedere nella sezione E.1 all'interno di questo rapporto, sia in uno scenario realistico che in uno pessimistico le fiscalità differite sono pienamente recuperabili entro la durata di 3 anni del Business Plan.

Metodologia complessiva

PSA Insurance Europe ha adottato i seguenti passi chiave per rispettare le linee guida relative all'ORSA emesse da EIOPA.

- Identificazione indipendente del rischio
- Mappatura del rischio, nell'ambito della quale ogni rischio identificato è soggetto a:
 - Identificazione dei risk owner
 - Valutazione ed esposizione del rischio intrinseco
 - Mitigazione e controllo del rischio
 - Valutazione ed esposizione del rischio residuo
 - Valutazione del rischio
 - Confronto con le valutazioni della formula standard

L'utilizzo della formula standard o di una diversa metodologia di valutazione dipende da quanto adeguatamente la formula standard riflette il profilo di rischio individuale della Società.

Per assicurare la coerenza complessiva dell'approccio Solvency II, la Società ha ottimizzato il processo di gestione del rischio e la politica ORSA con il calcolo del RPS per:

- classificazione;
- modularità; e
- specifiche tecniche nelle quali la formula standard riflette il rischio specifico della Società.

La formula standard è necessaria solo per la classificazione del rischio, l'identificazione e, quando del caso, la valutazione. Metodologie di valutazione e rischi aggiuntivi sono inclusi nel processo ORSA, così che il risultato finale rifletta il profilo di rischio della Società.

Se, in seguito ad una valutazione indipendente dei rischi, PSA Insurance Europa considera che la formula standard rifletta i rischi in modo appropriato, date le dimensioni e la complessità della Società, l'ORSA poggerà sulla formula standard per la valutazione di tali rischi.

Altri rischi, compresi nel calcolo del RPS, potrebbero non essere adeguatamente valutati con la formula standard, poiché il profilo di rischio di PSA Insurance Europe si discosta significativamente dai presupposti della formula stessa. In questo caso, la valutazione deve essere effettuata tramite un adattamento dei parametri della formula standard.

Per altri rischi, la formula standard in sé non è adeguata e un adattamento non sarebbe sufficiente per riflettere correttamente il rischio. Per questi rischi si mettono in atto una valutazione completamente indipendente o un approccio basato su scenario. I rischi strategici e di conformità non sono inclusi nel calcolo dell'RPS. Per questi tipi di rischio, la valutazione deve essere effettuata tramite un approccio basato su scenario.

Tipi di rischio	Tipi di rischio	Adeguatezza della formula standard	Metodologia di valutazione
Rischi identificati	Rischi della formula standard (rischio sottomodulo) =	Adeguito	Formula standard (FS)
		I parametri vengono criticati	Formula adattata (FA)
		Non adeguato	Approccio basato su scenario (ABS) o Valutazione indipendente attuariale (VI)
	Rischi aggiuntivi	N.D.	Approccio basato su scenario (ABS)

PSA Insurance Europe ritiene pertinente utilizzare il valore a rischio del 99,5%, come utilizzato nel calcolo del RPS per tutti i rischi Pillar 1 compresi nella formula standard (anche i rischi per i quali i parametri o il metodo di calcolo verranno adattati). Anche per i rischi aggiuntivi non compresi nel calcolo RPS, specificamente i rischi strategici e di conformità, PSA Insurance Europe utilizza il valore a rischio del 99,5% per mantenere un alto livello di prudenza.

Questo mira ad assicurare una migliore considerazione del proprio profilo di rischio specifico su una base abbastanza ragionevole, su limiti di tolleranza del rischio approvati e su una strategia di business che prenda in considerazione il livello attuale di RPS, nonché a monitorare continuamente la conformità con i requisiti di capitale.

Identificazione e processo di valutazione

Il Consiglio ha adottato un approccio top-down e ha partecipato alla valutazione anticipata dei rischi propri, comprese le modalità secondo le quali la valutazione doveva essere messa in atto. Il Consiglio ha sfidato i risultati durante una sessione con il team di gestione del rischio tenuta al di fuori delle riunioni del Consiglio stesso.

Il team di gestione del rischio, assieme alle funzioni chiave della Società, ha identificato e valutato, in modo indipendente dalla formula standard, i rischi affrontati dalla Società. In seguito è stato effettuato un raffronto con la formula standard. Quando la formula standard è stata ritenuta adeguata a delineare il profilo di rischio della Società, il team di gestione del rischio ha deciso di utilizzare le specifiche tecniche insite nella formula standard. Metodologie di valutazione e rischi aggiuntivi sono stati inclusi nel processo ORSA, così che il risultato finale riflettesse in modo più preciso il profilo di rischio della Società. Di seguito viene fornita un'illustrazione del processo adottato.

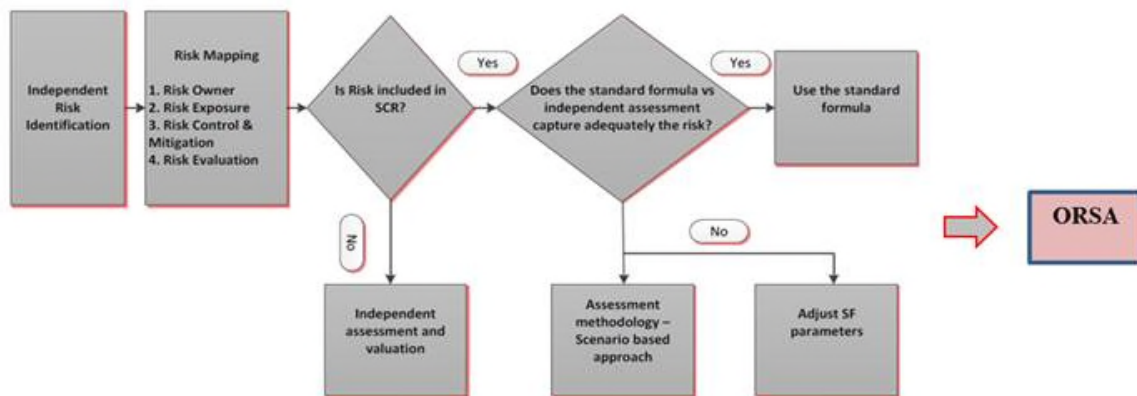

Critiche al calcolo di Pillar 1

Con il supporto o sotto la supervisione della funzione attuariale, gli esperti ad hoc:

- Identificano i (sotto) moduli per i quali il profilo di rischio di PSA Insurance Europe si discosta dai presupposti delle aziende RPS.
- Spiegano gli scostamenti / le motivazioni per cui la formula standard non è adeguata a valutare il rischio: esistenza di tecniche di mitigazione del rischio significative o misure di contingenza, portafoglio rischi specifico non preso in considerazione nella formula standard, ecc.
- Definiscono la metodologia di valutazione per quei rischi: adattamento dei parametri della formula, valutazione attuariale indipendente o approccio basato su scenario se la formula in sé non è adeguata.

Analisi di scenario e valutazione qualitativa

Con il supporto degli altri dipartimenti, durante un workshop, il gestore del rischio:

- Identifica gli scenari potenziali di ciascun rischio ABS, prendendo in considerazione l'esposizione al rischio, la sensibilità e la concentrazione e le tecniche di mitigazione del rischio esistenti.
- Realizza una prima valutazione qualitativa di tutti i rischi, basata sulla descrizione del rischio e sull'impatto potenziale. I rischi sono classificati su una scala a 3 livelli:
 - Alto: alta esposizione e tecniche di mitigazione e controlli
 - Medio: alta esposizione con alta sicurezza nella qualità e solidità delle tecniche di mitigazione esistenti e nei controlli o bassa esposizione con tecniche di mitigazione e controlli.
 - Basso: esposizione con alta sicurezza nella qualità e solidità delle tecniche di mitigazione esistenti e nei controlli.
- Sceglie uno scenario rappresentativo per ogni rischio. Gli scenari improbabili o estremi vengono scartati.
- Descrive con precisione lo scenario scelto e le conseguenze dello stesso.

Valutazione quantitativa dello scenario

Per i rischi FA:

La Funzione attuariale regola la Formula standard: I parametri della Formula standard sono modificati secondo i criteri indirizzati al calcolo del Pillar 1. Qualsiasi adattamento dei parametri deve essere completamente giustificato nel rapporto ORSA.

Per i rischi VI:

La funzione attuariale conduce una valutazione indipendente del rischio nella quale una serie di dati storici viene utilizzata per quantificare il rischio potenziale in studio.

Per i rischi ABS

Con il supporto dei risk owner, il gestore del rischio valuta l'impatto e la frequenza dello scenario scelto (prima e dopo aver preso in considerazione le tecniche di mitigazione del rischio esistenti e le misure di contingenza). Questa valutazione si basa su una stima degli esperti e sulle perdite storiche. La frequenza descrive il verificarsi del rischio. L'impatto descrive l'impatto finanziario del rischio, compresi tutti i costi. Quando i dati quantitativi disponibili possono essere d'aiuto nel valutare con maggior precisione il rischio, la descrizione dettagliata della valutazione e il calcolo vengono registrati.

Governance

Il Consiglio di amministrazione ha la massima responsabilità per l'ORSA. Esso decide quando condurre un'ORSA e sfida i risultati.

La funzione di gestione del rischio è a capo del processo di mappatura del rischio e del processo ORSA. La funzione attuariale interna lavora a stretto contatto con l'attuario nominato, che partecipa alle valutazioni quantitative o le revisiona.

Altri dipartimenti di PSA Insurance Europe, e specialmente i membri del CODIR, sono coinvolti allo scopo di contribuire a identificare e valutare i rischi relativi alle proprie attività. I membri del CODIR sono nominati come risk owner e devono fornire una valutazione dei vari rischi compresi nel quadro finale nonché monitorare i propri rischi su base trimestrale. Gli azionisti coinvolti sono i seguenti:

- Sottoscrizione e riservazione – Direttore tecnico e analista statistico delle assicurazioni senior
- Investimenti – Direttore amministrativo e finanziario

- Rischio operativo – Responsabile della conformità e assicurazione del rischio
- Rischio strategico – Direttore del marketing e Direttore amministrativo e finanziario
- Rischio di conformità e normativo - Responsabile legale e Responsabile della conformità e assicurazione del rischio
- Proiezioni della solvibilità del patrimonio – Responsabile Solvibilità e ALM

Definizione di tolleranza del rischio

Il Consiglio di amministrazione:

- Definisce una propensione al rischio complessiva qualitativa sulla strategia di PSA Insurance Europe.
- Definisce una propensione al rischio complessiva quantitativa sulla strategia di PSA Insurance Europe.

Risk owner:

Definiscono un indicatore per ciascuno dei propri rischi con una soglia che non deve essere superata. La soglia rappresenta la tolleranza al rischio ed è allineata con la propensione al rischio qualitativa e quantitativa definita dal Consiglio di amministrazione.

Identificazione e descrizione del rischio

Con il supporto degli altri dipartimenti, il gestore del rischio:

- Identifica i vari rischi operativi
- Identifica i vari rischi strategici
- Identifica i vari rischi di conformità
- Realizza una descrizione qualitativa di ciascun rischio (rischi RPS + rischi aggiuntivi)
- Assegna un risk owner a quel particolare rischio
- Valuta la criticità del rischio in termini di frequenza e gravità
- Descrive le tecniche di mitigazione del rischio e le misure di contingenza che contribuiscono a ridurre la frequenza o l'impatto del rischio (limiti di investimento, dicitura, riassicurazione, controlli regolari, riconciliazioni, monitoraggio dei coefficienti, comitati, piani di contingenza, back-up IT ecc.).

Tutte le voci sopra menzionate vengono registrate nel registro dei rischi della Società; questo dunque include un rapporto dell'analisi dei singoli rischi (rischi quantificati e non quantificati) che comprende una descrizione e una spiegazione dei rischi considerati. Il registro dei rischi è un documento che viene aggiornato ogni volta che è necessario, in ogni caso almeno annualmente. Viene mantenuto un chiaro tratto di revisione tra le varie versioni, allo scopo di delineare lo sviluppo dei singoli rischi.

Frequenza rispetto a gravità

A meno che diversamente esplicitato per l'approccio basato su scenario la Società ha elaborato una matrice di frequenza e gravità per determinare ciò che è più rilevante per la propria strategia di business.

Base del rischio intrinseco e residuo e valore a rischio

Il Consiglio ha considerato ogni singolo rischio su una base lorda e netta. Relativamente a ciò, la gravità e la frequenza del rischio sono state valutate prima e dopo che i controlli di mitigazione sono stati presi in considerazione. I rischi valutati prima che i controlli di mitigazione siano stati presi in considerazione sono rischi intrinseci mentre quelli dopo aver preso in considerazione i controlli sono i rischi residui.

Questa metodologia è stata utilizzata per ogni rischio identificato ed è stata condotta attraverso una discussione a livello di management. Ciò affinché il Consiglio di amministrazione sia consapevole dell'importanza dell'effetto dei controlli di mitigazione su ciascun rischio significativo identificato.

Dalla valutazione del rischio all'allocazione del capitale

La valutazione del rischio eseguita durante il processo di gestione del rischio e il processo ORSA ha fornito una visione realistica del profilo di rischio di PSA Insurance Europe. Qualsiasi decisione di cambiare l'allocazione di capitale e/o le azioni di gestione deve essere basata su questo profilo di rischio.

Di seguito vi sono le domande chiave da includere nel processo decisionale:

- Disponiamo di capitale sufficiente a coprire qualsiasi rischio?
- Quali sono la qualità e la composizione di questi fondi propri?
- Possiamo ridurre i rischi implementando specifiche azioni di gestione?
- Stiamo rispettando tutti i limiti di tolleranza del rischio approvati, compresi quelli qualitativi?

Trattamento del rischio e approvazione ORSA

Dopo la valutazione, il Dipartimento Statistico:

- Confronta il nuovo valore a rischio ottenuto con il capitale allocato per ciascun rischio in Pillar 1.
- Confronta il VaR complessivo al RPS e alle riserve tecniche.
- Evidenzia e spiega le differenze potenziali che sono state identificate.
- Riferisce al Consiglio i primi risultati dell'ORSA.

Il Consiglio di amministrazione:

- Sfida i risultati dell'ORSA durante la riunione successiva o durante un meeting separato. Le conclusioni principali di questo processo di sfida vengono registrate e incluse successivamente nel rapporto ORSA.
- Convalida i risultati dell'ORSA.
- Se vengono rilevate differenze significative tra il valore a rischio e il RPS e/o la tolleranza al rischio, gli amministratori prendono una decisione relativa alla gestione del rischio. Alternative:
 - Coprire il rischio con il capitale, oppure
 - Aumentare le tecniche di mitigazione del rischio o le misure di contingenza.

Monitoraggio e miglioramento delle tecniche di mitigazione

Per ogni rischio, i risk owner:

- Monitorano i rischi in modo continuativo, sulla base degli indicatori di rischio chiave, delle procedure esistenti e della loro conoscenza generale del business.
- Propongono nuove tecniche di mitigazione del rischio o misure di contingenza, se necessario.

- Implementano nuove tecniche di mitigazione del rischio e misure di contingenza, specialmente quelle decise dal Consiglio di amministrazione.
- Elaborano un rapporto trimestrale, destinato al gestore del rischio, relativo agli indicatori di rischio chiave, all'implementazione dei punti di tracciamento fondamentali dei quali sono responsabili e all'avanzamento del processo di miglioramento delle tecniche di mitigazione del rischio, quando rilevante.

Il gestore del rischio:

- Raccoglie i dati dai risk owner su base trimestrale, compresi:
 - Gli indicatori di rischio chiave ('KRI')
 - Le azioni correttive effettuate in particolare in caso di scostamenti significativi negli indicatori di rischio chiave
 - L'implementazione dei controlli del rischio registrati come punti di tracciamento fondamentali
 - Qualsiasi elemento di rilievo relativo ai rischi nell'ambito della Società

Tutti i rapporti trimestrali devono essere comunicati al Consiglio. Devono essere elaborati rapporti destinati al Consiglio di amministrazione relativi a qualsiasi rischio che superi i limiti di tolleranza approvati.

Prova di stress e prova inversa di stress

In conformità con le linee guida dell'ORSA, la Società ha applicato i rischi materiali identificati a una definita gamma di prove di stress, in modo da fornire una adeguata base per la valutazione dei fabbisogni di solvibilità complessivi. In ciascun caso è stato utilizzato lo scenario più pessimistico per valutare il rischio. Le prove di stress effettuate in questa ORSA sono state basate su situazioni ipotetiche.

Una prova di stress è una proiezione delle condizioni finanziarie della Società in una specifica serie di condizioni gravemente avverse che può essere il risultato di numerosi fattori di rischio in numerosi periodi di tempo, con gravi conseguenze che si possono estendere per mesi o anni. In alternativa, potrebbe essere un solo fattore di rischio ed essere di breve durata. Quando si considerano varie prove di stress, il principio adottato dal Consiglio è che l'effetto della prova di stress debba essere considerato nei termini dell'effetto sia sulla redditività, sia sul capitale proprio della Società.

La prova inversa di stress compresa anche nell'ORSA mira a rispondere alla seguente domanda:

Quale scenario o combinazione di scenari potrebbe portare all'insolvenza?

Rapporto ORSA

Il rapporto ORSA mira a presentare tutti i principi chiave a supporto della metodologia, dei risultati dell'ORSA nonché delle successive raccomandazioni relative all'allocazione del capitale, alle riserve tecniche, alle tecniche di mitigazione del rischio e/o ad altre azioni di gestione. Il rapporto ORSA deve essere inviato al regolatore entro 2 settimane dall'approvazione da parte del Consiglio.

La mappatura del rischio e il processo ORSA vengono eseguiti annualmente una volta eseguito il calcolo del RPS.

Il monitoraggio del rischio viene eseguito continuamente e viene annualmente revisionato e aggiornato nel corso dell'ORSA.

Nelle seguenti circostanze deve essere effettuata un'ORSA straordinaria (oltre alla revisione annuale):

- Cambiamenti significativi nelle attività di PSA Insurance Europe, introduzione di una linea di business completamente nuova, sviluppo di attività in un nuovo paese.
- Cambiamenti significativi nell'organizzazione del gruppo PSA/Santander che abbiano un impatto sulle attività quotidiane di PSA Insurance Europe
- Cambiamenti significativi dell'ambiente economico o di conformità che possano influenzare il modello di business o la stabilità finanziaria di PSA Insurance Europe.

Il processo ORSA viene eseguito su base annuale dopo il completamento delle proiezioni finanziarie. Attualmente, i fabbisogni di solvibilità sono determinati utilizzando la formula standard come base, poiché il capitale necessario è considerato estremamente prudente, dato che il profilo di rischio della Società è considerato basso. I rischi addizionali (operativo, strategico e di conformità) sono stati quantificati su una base estremamente prudentiale.

Le proiezioni RPS sono monitorate tramite una serie di indicatori mensili di gestione del capitale, in modo da assicurare che il capitale detenuto resti sufficiente.

B.4 Sistema di controllo interno

Il Consiglio riconosce la propria responsabilità nello stabilire il tono del business e nell'influenzare la coscienza di controllo dei propri funzionari chiave.

Sarah Ellul Soler è stata nominata controllore interno e monitora il sistema di controllo interno di PSA Insurance Europe. L'ambiente di controllo è la base di tutti gli altri componenti dei controlli interni e garantisce disciplina e struttura.

Il sistema di controllo interno è composto da una serie di revisioni di controllo di secondo livello connesse a ciascun rischio, procedura e monitoraggio di rispetto della politica, conformità con le leggi e i regolamenti in vigore e monitoraggio dell'adeguatezza dei processi per l'attività del business. Sarah Ellul Soler garantisce il monitoraggio e la verifica individuale dei controlli sopra menzionati, ne assicura un rispetto su base regolare ed elabora rapporti trimestrali, o se necessario più frequenti, destinati al Consiglio.

I componenti chiave insiti nella politica di controllo interno della Società sono:

1. Ambiente dei controlli;
2. Valutazione del rischio;
3. Attività di controllo; e
4. Informazione e comunicazione.

B.5 Funzione di revisione interna

La funzione di revisione interna della Società è esternalizzata a Santander Consumer Finance SA, sotto la direzione di Maria Luisa Samaniego, che è responsabile della verifica e revisione di PSA Insurance Europe.

La funzione di revisione interna serve come terza linea di difesa e non è coinvolta nelle operazioni quotidiane della Società. Sebbene il Consiglio possa suggerire modifiche al piano di revisione interna, la revisione interna ha il diritto di prendere in considerazione tali modifiche nonché accesso illimitato a tutte le informazioni richieste per svolgere la revisione stessa in modo indipendente.

B.6 Funzione attuariale

La Funzione Attuariale è rappresentata dal Dipartimento Statistico Interno all'interno della Società e dalla Funzione Attuariale Esterna, che è l'attuario nominato della Società ed è esternalizzato. Vi è una chiara distinzione tra i ruoli del Dipartimento Statistico e la Funzione Attuariale Esterna. Il ruolo di ciascuna di esse è descritto di seguito:

Dipartimento Statistico Interno

Il ruolo del Dipartimento Statistico all'interno di PSA Insurance Europe è il seguente:

- Rappresenta la funzione attuariale della Società.
- Conduce il processo di comunicazione con il nostro attuario nominato.
- Conduce un'analisi delle riserve tecniche della Società e delle metodologie utilizzate.
- Redige le politiche di prezzo dei nuovi prodotti
- Conduce i calcoli ORSA.
- Redige i calcoli della migliore stima su base trimestrale.

Responsabilità principali:

1. Valutazione delle riserve tecniche

- Revisiona ed esprime un'opinione sui risultati di chiusura mensile.
- Effettua una valutazione dei modelli IBNR utilizzati.
- Confronta i risultati della migliore stima tra le date di elaborazione dei rapporti.
- Effettua i calcoli per i coefficiente di perdita target che vengono proposti durante il budget e il PMT.

2. L'ORSA

- Esegue i calcoli del gruppo di rischio nel corso dell'ORSA.
- Verifica il report ORSA.

Funzione attuariale esterna

- In seguito ad uno studio approfondito, l'attuario nominato esprime un'opinione sulle riserve tecniche detenute dalla Società alla fine dell'anno.
- Elabora un rapporto annuale destinato al Consiglio.
- Revisiona e dà suggerimenti sulle politiche di gestione del rischio fondamentali, per la precisione:
 - ▶ Politica attuariale
 - ▶ Politica di sottoscrizione
 - ▶ Politica di gestione del capitale
- Esegue una revisione dei risultati annuali di RPS e ORSA.

B.7 Esternalizzazione

La politica di esternalizzazione si applica a tutti gli accordi di esternalizzazione materiale inseriti in PSA Insurance Europe. Un accordo di esternalizzazione si definisce come un accordo in base al quale un processo di business, un servizio o un'attività specifici vengono forniti da una terza parte piuttosto che essere eseguiti internamente in sede. Un accordo di esternalizzazione viene considerato materiale per questi scopi se è cruciale o importante per la condotta del business.

Per gli scopi della politica di esternalizzazione, un accordo verrà probabilmente ritenuto cruciale o importante per la condotta del business se un difetto o un fallimento nella relativa performance:

- ha un impatto materiale e negativo sulla qualità del sistema di governance;
- aumenta indebitamente il rischio operativo o riduce significativamente la certezza del controllo (ad es. se il servizio è un controllo di mitigazione chiave);
- Inficia la capacità di conformarsi a qualsiasi requisito legale o normativo di rilievo o la capacità dei regolatori di monitorare la Società; e
- Inficia la solidità o la continuità delle funzioni chiave, dei servizi e delle attività fondamentali del business e la fornitura di servizi ai contraenti/clienti.

La presente politica non si applica ai singoli o alle imprese mantenute in consultazione, ai servizi di consulenza professionale o agli accordi con dipendenti di supporto di agenzia/temporanei, laddove gli individui in questione sono direttamente supervisionati da un membro del Consiglio o da un altro Direttore dipendente del gruppo.

Elenco degli accordi di esternalizzazione materiale attualmente in essere:

PSA Insurance Manager Ltd - Accordi di gestione delle assicurazioni – Con sede a Malta

Santander Consumer Finance SA – Accordo di revisione interna (Maria Luisa Samaniego - Revisore interno nominato) - Con sede in Spagna

Marsh Actuaries – Accordo attuariale esterno (Holly Deakin - Attuario nominato) - Con sede nel Regno Unito

C. Profilo di rischio

A partire dal 2016, la Società ha iniziato a considerare il suo profilo di rischio medio. Il profilo di rischio medio della Società può essere definito come una misura delle perdite basata su varie voci di dati storici quali perdite totali, numero di perdite, entità media delle perdite e schemi di pagamento.

Lo scopo di questa media è di valutare il rischio medio, dando alla direzione della Società la possibilità di confrontare l'entità media con la soglia definita dalla Società stessa. Il profilo di rischio medio fornirà a sua volta una migliore indicazione della perdita media in termini monetari che la Società si aspetta.

Prendendo in considerazione i rischi residui finali sul registro dei rischi della Società, la media del rischio residuo totale risulta in un Indice di gravità pari a 6,87, che indica un impatto operativo "marginale" sul business. Perciò il profilo di rischio complessivo della Società sarà ritenuto di basso rischio, sulla base dei parametri di gravità della Società. Il Consiglio concorda che il profilo di rischio valutato della Società (basso) è in linea con le aspettative, grazie al fatto che:

- PSA Insurance Europe è un assicuratore di responsabilità civile che supporta la Società madre nel miglioramento della fedeltà al marchio e della fedeltà dei clienti. Trattare i clienti con equità è un principio chiave.
- La Società non affronta il rischio di concentrazione, che potrebbe comportare rischi legati a catastrofi. Ciò deriva dal fatto che è molto improbabile che vi sia una concentrazione di veicoli in un determinato momento. Inoltre, la Società opera in vari paesi SEE, spalmando così la propria esposizione al rischio.
- Lo storico delle perdite è sempre stato favorevole, qualsiasi movimento avverso è monitorato e le azioni correttive vengono intraprese immediatamente.
- La Società impegna il giusto livello di competenza e agenti per gestire il proprio business.
- Poiché i suoi proprietari sono entità soggette a regolamentazione, la governance e il rispetto dei regolamenti assumono una posizione di rilievo nella propensione al rischio del gruppo.

La tabella che segue illustra la composizione dei requisiti di capitale ORSA e RPS (prima della diversificazione) basati sui moduli di rischio applicabili alla luce del RPS nonché i rischi aggiuntivi quantificati alla luce dell'ORSA.

Modulo di rischio	RPS %	ORSA %
Rischio operativo	4%	10%
Rischio di mercato	5%	15%
Rischio di inadempimento della controparte	7%	24%
Rischio di sottoscrizione per l'assicurazione non vita	84%	42%
Rischio strategico	0%	4%
Rischio di conformità	0%	5%

Le differenze principali tra l'RPS e l'ORSA sono spiegate nelle pagine che seguono. La valutazione dei seguenti rischi era la stessa che in fase di ORSA nel primo trimestre 2020.

C.1 Rischio di sottoscrizione

PSA Insurance Europe Ltd copre tre linee di business all'interno di Solvency II, che sono Classe 12 – Perdite finanziarie varie, Classe 2 – Assicurazione protezione del reddito e Classe 6 – Servizi marittimi, aerei e trasporti. Il rischio di sottoscrizione applicabile alla Società comprende rischio di tariffazione, rischio di riservazione e rischio legato a catastrofi (catastrofe causata dall'uomo). Poiché le polizze emesse sono mensili, il contraente può terminare la propria polizza non rinnovandola il mese successivo, per cui il rischio di estinzione non riguarda la Società.

La copertura di capitale per il rischio di sottoscrizione con l'ORSA (anno 1 - 2020) era pari a € 16.829.000 e quella con la formula standard era di € 107.440.000 (2020), prima della diversificazione. Vi è una significativa variazione tra i due risultati, a causa delle seguenti ragioni:

Rischio di riservazione/tariffazione - Il modello standard presuppone un coefficiente di perdita prossimo al 100%. I nostri prodotti assicurativi sono relativamente a basso rischio e comportano un coefficiente di perdita molto più basso del 100%. Infatti è stato adottato un approccio completamente indipendente nella valutazione di questo rischio.

Rischio legato a catastrofi - A causa della natura dei nostri prodotti assicurativi, questo rischio è considerato molto basso. Perciò è stato scelto e quantificato uno scenario in modo indipendente dalla formula standard.

C.2 Rischio di mercato

La Società è soggetta al rischio di mercato principalmente a causa degli investimenti che detiene in obbligazioni di cartolarizzazione. I sottomoduli di rischio a cui la Società è esposta sono il rischio di concentrazione, di spread, valutario e di tasso di interesse. Il rischio azionario non riguarda la Società. La Società non detiene nessun tipo di azioni di tipo 1 o 2.

La valutazione del rischio di mercato con l'ORSA (€ 6.190.000 € nell'anno 1 - 2020) è la stessa della formula standard poiché la metodologia e i parametri utilizzati sono considerati rappresentativi della natura degli investimenti detenuti.

C.3 Rischio di credito e rischio di liquidità

La Società è soggetta al rischio di credito/rischio di inadempienza della controparte di tipo 1 e 2. Il contante detenuto presso le banche è soggetto al rischio di credito di tipo 1 mentre i crediti assicurativi sono soggetti ad esposizioni di tipo 2.

La valutazione del rischio di credito con l'ORSA (€ 9.401.000 nell'anno 1 - 2020) è la stessa della formula standard poiché la metodologia e i parametri utilizzati sono considerati soddisfacenti.

Il rischio di liquidità non è coperto dalla formula standard e non è quantificato con l'ORSA.

C.4 Rischio operativo

Il rischio operativo è calcolato con la formula standard ed è causato dall'entità delle attività della società. Esso è basato su una combinazione di premi acquisiti e riserve tecniche. Questo rischio è la conseguenza di processi interni, personale o sistemi inadeguati o non riusciti, a meno che la Società non sia ben diversificata e gestita.

La copertura di capitale per il rischio operativo con l'ORSA (anno 1 - 2020) era pari a € 3.830.000 e quella con la formula standard era pari a € 4.779.000 (2020). La valutazione con la formula standard non quantifica correttamente i rischi che affrontiamo; vari rischi operativi elencati e monitorati nel registro dei rischi della Società sono stati quantificati prendendo uno specifico scenario; tutti i rischi sono stati simulati per ottenere una copertura di capitale per il rischio operativo che sia rappresentativa del nostro business e che prenda inoltre in considerazione i controlli che abbiamo a disposizione.

C.5 Altri rischi materiali

Non vi sono altri rischi materiali affrontati dalla Società.

C.6 Riassunto del profilo di rischio

Per assicurare la coerenza complessiva dell'approccio Solvency II, la mappatura del rischio e il processo ORSA si basano sulla formula RPS per il rischio di mercato e di sottoscrizione, mentre per le valutazioni di scenari viene usato il rischio operativo, normativo e strategico. PSA Insurance Europe ha valutato in modo indipendente i rischi affrontati nel corso della propria attività e li ha raffrontati con la formula standard. Laddove la formula standard è adeguata a delineare la maggior parte del profilo di rischio, il Consiglio ha deciso di utilizzare le specifiche tecniche insite nella formula standard. Laddove fosse rilevante, metodologie di valutazione e rischi aggiuntivi sono stati inclusi nel processo ORSA, così che il risultato finale riflettesse in modo più preciso il profilo di rischio di PSA Insurance Europe Limited.

Come parte dell'analisi, il Consiglio è arrivato alla valutazione indipendente del requisito di capitale per ciascun singolo rischio. Quando questo è stato confrontabile con i risultati della formula standard, il Consiglio ha preso il valore dalla formula standard.

Ciò si applica ai seguenti rischi:

- Rischio di mercato: Rischio di spread, concentrazione, tasso di interesse e valuta
- Rischio di inadempienza
- Rischi di sottoscrizione per l'assicurazione non vita: rischio di tariffazione, riservazione e legato a catastrofi
- Rischi di sottoscrizione per l'assicurazione malattia: rischio di tariffazione, riservazione e legato a catastrofi
- Rischio operativo

Una valutazione indipendente è stata effettuata per gli altri rischi, nella quale il Consiglio ha ritenuto che la formula standard non riflettesse adeguatamente il rischio. I rischi coperti sono:

- Rischio strategico, di conformità e operativo

Quando la regolazione dei parametri non era sufficiente per riflettere adeguatamente il profilo di rischio di PSA Insurance Europe, abbiamo mantenuto un approccio basato su scenario. Questo approccio si applica inoltre al rischio operativo, di conformità e strategico affrontato da PSA Insurance Europe.

La classificazione dei rischi in alto, medio e basso è stata raggiunta dopo una discussione con i risk owner e il Consiglio di amministrazione. L'approccio adottato dalla Società è stato sia quantitativo sia qualitativo, poiché nelle fasi iniziali, durante l'identificazione dei rischi, tutti i rischi devono essere considerati neutri in questa fase iniziale, per non sottovalutare un qualsiasi rischio particolare che possa evolversi e diventare rilevante. L'approccio del Consiglio consisteva nel considerare la possibile evoluzione del rischio.

- Rischi di sottoscrizione: rischio di tariffazione, riservazione e legato a catastrofi.

A causa della natura dei nostri prodotti PSA Insurance è soggetta a un Rischio legato a catastrofi molto basso. Nella Formula standard, la copertura di capitale è estremamente alta poiché viene calcolata come una percentuale (40%) del premio che verrà acquisito nell'anno successivo. Pertanto il Consiglio ha ritenuto che delineare il Rischio legato a catastrofi utilizzando il modello della zona CRESTA fornisce un risultato più accurato.

C.7 Prova di stress e prova di sensibilità

PSA Insurance Europe Ltd ha effettuato prove di stress e prove inverse di stress per dimostrare l'impatto sulla RPS e copertura dell'RPS mettendo alla prova le ipotesi associate alle principali coperture di capitale. Questa sezione fornisce un'indicazione della resilienza del capitale idoneo della Società rispetto a vari scenari di stress che la direzione ritiene debbano essere messi sotto stress. Gli scenari di stress test sono stati scelti in base al più elevato impatto sul capitale della Società. Questi scenari erano collegati alla Dichiarazione sulla Propensione al rischio e approvati dagli Amministratori.

La seguente tabella illustra le prove di stress e prove inverse di stress effettuate, seguite dai piani di azione messi in atto nel caso in cui ogni scenario si materializzi. Ogni piano d'azione è associato al Comitato competente.

red	Cover < 100%
green	Cover > 110%
orange	100% < Cover < 110%

	PSA Insurance Europe Ltd	Target Risk Appetite (%)	2019 (Base)	2020 (Y1)	2021 (Y2)	2022 (Y3)
No	Base Scenario	110%	116%	127%	141%	160%
Stress Tests						
1	Commission increase of 10% in Spain and Germany in Year 1	110%	116%	126%	141%	160%
2	€11M IPT increase in France over 3 years	110%	116%	124%	135%	152%
3	GDPR fine of €20M in Year 1	110%	116%	111%	126%	146%
Reverse Stress Tests						
4	OPEX increase by 175% in Year 1	110%	116%	109%	124%	145%
5	Loss ratio increase by 45% in Year 1	110%	116%	109%	126%	147%
6	Reversal of €22M premium in Year 1	110%	116%	109%	124%	145%
7	Overall Commission rate increase by 27% in Year 1	110%	116%	108%	124%	144%
Combined Stress Test						
8	OPEX increase by 5% Decrease of 5% in market value of investments Decrease of 10% in earned premium with loss ratio remaining the same Loss Ratio increase by 5% All tests in Year 1	110%	116%	120%	133%	153%

Risultato della prova di stress	Piano d'azione	Responsabilità
Aumento della commissione del 10% in Spagna e in Germania nell'anno 1. La Società rimane in una comoda posizione di copertura. (Prova di stress e prova inversa di stress)	<p>Se dovesse verificarsi un aumento globale della commissione, il Consiglio deve porre in essere azioni strategiche immediate per migliorare la situazione di solvibilità della Società. Devono essere intraprese le seguenti azioni:</p> <ol style="list-style-type: none"> 1. Cessare le attività in uno specifico paese se assolutamente necessario. 2. Riconsiderare la redditività di PSA Insurance Europe come Società maltese, riconsiderando lo spostamento di sede se necessario. 3. Aumentare il premio al cliente finale, in modo che il risultato tecnico resti invariato. 4. Implementare azioni per aumentare le vendite. 	Consiglio di amministrazione
Aumento del coefficiente di perdita del 45% nell'anno 1. (Prova inversa di stress)	<p>Questo scenario è estremamente improbabile che accada. La Società esegue una serie di controlli mensili per assicurare che il coefficiente di perdita per ciascun prodotto non superi il coefficiente di perdita target stabilito per l'anno. Quando un prodotto è sottoperformante, viene eseguita un'analisi approfondita e viene fatta una serie di raccomandazioni al Comitato tecnico se sono necessari cambiamenti del prodotto, ad es. un aumento del prezzo o un cambiamento delle condizioni di sottoscrizione. Questo potrebbe essere applicato alla nuova produzione così come al portafoglio esistente.</p>	Comitato tecnico
Inversione di € 22M di premio nell'anno 1. (Prova inversa di stress)	<p>Sono in atto dei controlli da parte del back office presso la SF e vengono effettuati anche controlli ispettivi a livello trimestrale da parte del Dipartimento Statistico per assicurarsi che tutte le politiche soddisfino le condizioni di ammissibilità alla sottoscrizione al fine di minimizzare il rischio di vendere il prodotto a clienti non idonei e di dovere rimborsare il premio a tali clienti.</p>	Comitato tecnico
Aumento dell'imposta sul premio assicurativo di € 11M in Francia nell'arco di 3 anni. La Società rimane in una comoda posizione di copertura. (Prova di stress)	<p>Nel caso in cui l'imposta sul premio assicurativo dovesse aumentare, questa solitamente viene trasmessa al cliente; tuttavia ogni volta che questo accade, viene stimata in base al singolo caso e la decisione viene presa di conseguenza.</p>	Comitato tecnico
Sanzione GDPR di € 20M nell'anno 1. La Società rimane in una comoda posizione di copertura. (Prova di stress)	<p>È stato nominato un DPO per fornire indicazioni sulla conformità in merito al monitoraggio e ai controlli del GDPR. Inoltre, vengono seguiti ulteriori controlli imposti dal Gruppo.</p>	Responsabile per la Protezione dei Dati

<p>Aumento dell'OPEX del 175% nell'anno 1. (Prova inversa di stress)</p>	<p>Come controllo di primo livello, affinché una spesa sia approvata, deve essere preparato un modulo di autorizzazione della spesa, mentre il Controllore finanziario garantirà che vi sia un budget sufficiente per tali spese. Se il limite di budget viene superato, la spesa non sarà approvata, quindi non verrà sostenuta. Inoltre, viene prodotta un'analisi mensile per società e tipi di spese. L'OPEX effettivo viene confrontato con Budget e qualsiasi variazione viene identificata e spiegata.</p>	<p>Dipartimento Finanza</p>
---	---	-----------------------------

D. Valutazione con finalità di solvibilità

PSA Insurance Europe presenta di seguito le informazioni relative alla valutazione degli asset per finalità di Solvency II, comprendenti (per ciascuna classe materiale di asset):

- Una spiegazione quantitativa di eventuali differenze materiali tra i valori degli asset per finalità di Solvency II e quelli utilizzati per le basi di rendicontazione finanziaria.
- Una descrizione delle basi di valutazione degli asset, dei metodi e dei presupposti principali utilizzati per finalità di solvibilità e di quelli utilizzati per la rendicontazione finanziaria della contabilità obbligatoria.

D.1 Asset

PSA Insurance Europe Limited Assets (EUR)	Current Accounting Bases	SII Valuation Principles
Deferred Acquisition Costs	7,286,333	
Deferred Tax Assets	709,411	709,411
Investments	49,210,206	48,967,021
Bonds	49,210,206	48,967,021
Corporate	49,210,206	48,967,021
Insurance & Intermediaries Receivables	31,716,867	31,716,867
Cash & Cash Equivalents	104,847,991	104,847,991
Any Other Assets, Not Elsewhere Shown	1,500	1,500
Total assets	193,772,308	186,242,790

La differenza tra la valutazione IFRS e quella Solvency II deriva da quanto segue:

Spese di acquisizione differite: Queste vengono contabilizzate in IFR ma non vengono rilevate nello stato patrimoniale Solvency II. I costi di acquisizione differiti sono relativi alle commissioni pagate dalla Società, che sono contabilizzati per il periodo di validità del contratto di assicurazione, che ha una durata media di quattro anni.

Investimenti: Le obbligazioni societarie vengono valutate in regime IFRS al costo ammortizzato secondo IAS 39 mentre il loro valore di mercato viene utilizzato per lo stato patrimoniale Solvency II.

Non sussiste alcuna ulteriore differenza tra lo stato patrimoniale IFRS e quello Solvency II.

D.2 Riserve tecniche

PSA Insurance Europe copre tre linee di business, che sono Perdite finanziarie varie, Servizi marittimi, aerei e trasporti e Assicurazione di protezione del reddito. La metodologia di riservazione applicata dalla Società comprende la riserva premi (RP) e la riserva per sinistri (RS). Per poter valutare la RP viene utilizzato il metodo di semplificazione che applica il coefficiente combinato.

Il coefficiente combinato applicato alla Unearned Premium Reserve - riserva premi non acquisiti - (UPR) è costituito da:

1. L'Ultimate Loss Ratio, coefficiente di perdita definitivo (ULR) per prodotto; e
2. Il coefficiente di spesa - per la gestione dei sinistri
3. Caricamento degli eventi non presenti nei dati ("ENID")

L'ULR è calcolato su base mensile utilizzando una metodologia deterministica (il modello "chain ladder") ed è basato sui dati storici relativi a quei prodotti che dispongono di un importo sufficiente. Quando non sono disponibili dati sufficienti, principalmente quando il prodotto è di entità molto modesta, l'ULR viene mantenuto uguale al coefficiente di perdita target (CPT). Poiché non ci sono abbastanza dati storici in PSA Insurance Europe, per calcolare l'ULR vengono utilizzati i dati della Società storica e di PSA Insurance Europe per quei prodotti che non hanno subito modifiche. Un coefficiente di spesa del 3% viene utilizzato per tutti i prodotti. Oltre a questo, un caricamento degli ENID del 3% è applicato a tutti i prodotti. Una volta che il coefficiente combinato è applicato all'UPR, si ottiene la RP che è successivamente suddivisa tra le linee di business. Alla RS si perviene applicando l'ULR ai premi acquisiti e deducendo l'ammontare pagato per i sinistri. Di nuovo, la RS viene successivamente suddivisa tra le linee di business.

Una volta che la RP e la RS vengono suddivise tra le linee di attività, i tassi di interesse esenti da rischio delle diverse valute vengono applicati alla RP e alla RS. Il risultato sono la RP e la RS scontate, che vengono successivamente sommate per ottenere la migliore stima per la Società di assicurazioni non vita. Il margine di rischio è calcolato determinando il costo del conferimento di un ammontare di fondi propri idonei uguale al RPS necessario per supportare gli obblighi di assicurazione per tutta la durata degli stessi. Il valore di Solvency II delle riserve tecniche, costituito dalla migliore stima e dal margine di rischio, al 31 dicembre 2019, ammonta a € 24.983.719 per le Perdite finanziarie varie e Servizi marittimi, aerei e trasporti; e a € 1.086.127 per Assicurazione protezione del reddito.

Il livello di incertezza associato alle riserve tecniche è principalmente dovuto ai presupposti assunti, che comprendono Coefficiente di spesa, caricamento degli ENID e ULR. Il coefficiente di spesa è simile a quanto contabilizzato, ma tuttavia rimane una stima. Anche il caricamento degli ENID è una stima poiché il 3% è basato sui dati di mercato. Il presupposto principale assunto è la stima dell'ULR. L'ULR crea incertezza a causa dei molti fattori che contribuiscono alla stima dello stesso, come il prezzo di ogni prodotto, i ritardi creati dalle perdite per sinistri, il costo medio utilizzato dei sinistri e la frequenza dei sinistri.

In base alla valutazione del rendiconto finanziario, le riserve tecniche lorde per Perdite finanziarie varie e Servizi marittimi, aerei e trasporti ammontano a € 62.137.931 mentre per l'Assicurazione protezione del reddito ammontano a € 2.017.690. La migliore stima (senza margine di rischio) per Perdite finanziarie varie e Servizi marittimi, aerei e trasporti ammonta a € 18.933.300 mentre per l'Assicurazione protezione del reddito ammonta a € 1.010.773. La differenza tra questi valori è dovuta ai calcoli utilizzati nella RP e nella RS per ottenere le riserve tecniche Solvency II come spiegato in precedenza.

Per la RP, una percentuale è applicata alla UPR, percentuale costituita da un coefficiente combinato come spiegato nella parte iniziale di questa sezione. Per la RS, l'ULR è applicato ai premi acquisiti e l'ammontare pagato per i sinistri viene poi dedotto. Per le riserve IFRS viene utilizzato il coefficiente di perdita target invece dell'ULR. Poiché l'ULR rappresenta il coefficiente di perdita definitivo, esso è inferiore al coefficiente di perdita target, poiché quest'ultimo è caratterizzato da un tampone di prudenza sufficiente.

In comparazione con il periodo di riferimento precedente, un caricamento degli ENID del 3% è stato incluso nel coefficiente combinato per tutti i prodotti e ciò provvede a eventuali eventi inaspettati che non sono presenti nei nostri dati e che influenzano le riserve premi.

D.3 Altre passività

PSA Insurance Europe Limited Liabilities (EUR)	Current Accounting Bases	SII Valuation Principles
Gross Technical Provisions – Non-Life (Excluding Health)	62,137,931	24,983,719
<i>TP calculated as a whole (Best estimate + Risk margin)</i>	62,137,931	
<i>Best Estimate</i>		18,933,300
<i>Risk Margin</i>		6,050,419
Gross Technical Provisions - Health (Similar to Non-Life)	2,017,690	1,086,127
<i>TP calculated as a whole (Best estimate + Risk margin)</i>	2,017,690	
<i>Best Estimate</i>		1,010,773
<i>Risk margin</i>		75,353
Deferred Tax Liabilities		10,694,690
Insurance & intermediaries payables	43,763,163	43,763,163
Payables (trade, not insurance)	14,725,577	14,725,577
Any other liabilities, not elsewhere shown	333,411	333,411
Total liabilities	122,977,772	95,586,687

Le differenze tra la valutazione IFRS e Solvency II per le passività sono prodotte dalle riserve tecniche e dalla passività fiscale differita.

Le riserve tecniche vengono valutate per finalità Solvency II applicando un coefficiente di perdita target e un coefficiente di spesa alle riserve tecniche e scontando con l'utilizzo di tassi esenti da rischio emessi da EIOPA. Successivamente viene aggiunto un margine di rischio alle migliori stime, per ottenere il valore Solvency II delle riserve tecniche.

La passività fiscale differita deriva dalle differenze nei principi di valutazione tra la base contabile fiscale e la base Solvency II.

Non sussiste alcuna ulteriore differenza tra lo stato patrimoniale IFRS e quello Solvency II.

D.4 Metodi alternativi di valutazione

Nessun'altra informazione materiale relativa alla valutazione delle attività e delle passività garantisce la divulgazione.

E. Gestione del capitale

Tutte queste informazioni sono indicate nella Politica di gestione del capitale della Società. PSA Insurance Europe deve rispettare i seguenti requisiti:

- i.) Mantenere una base di capitale sufficiente che:
 - Rispetti la strategia di business e la propensione al rischio per il capitale, come indicata nello 'Standard sulla propensione al rischio'; e
 - Rispetti i requisiti regolatori di Solvency II.
- ii.) Capitale efficiente: PSA Insurance Europe deve implementare un utilizzo efficiente del capitale, idoneo alla Società, coerente con la propensione al rischio come indicata nello "Standard sulla propensione al rischio" di PSA Insurance Europe.
- iii.) Strategia di riassicurazione: PSA Insurance Europe deve attuare la più efficace strategia di riassicurazione adatta allo scopo e incorporare la modellizzazione del tessuto di solvibilità quando definisce la propria strategia di riassicurazione.
- iv.) Coerenza con il sistema di governance: PSA Insurance Europe deve gestire il proprio capitale in modo coerente con il sistema di governance, specificamente con la struttura di gestione del rischio.
- v.) Capitale Tier e fondi propri PSA Insurance Europe deve assicurarsi di detenere in modo continuativo fondi propri idonei sufficienti a coprire i fabbisogni di capitale.
- vi.) Monitoraggio delle posizioni di capitale: L'Amministratore delegato deve assicurarsi che vi sia un monitoraggio regolare, tempestivo ed efficace delle posizioni di capitale in modo da mantenere l'efficienza del capitale e una base di capitale sufficiente. Base di capitale effettiva, capitale proprio in base ai principi internazionali d'informativa finanziaria (IFRS), capitale proprio in base a Solvency II, coefficiente di copertura RPS e ritorno sulle classi di asset chiave devono essere calcolati e revisionati almeno annualmente, in conformità con la politica ORSA.

Su base annuale, PSA Insurance Europe elabora un piano finanziario di medio termine (3 anni). Una volta finalizzato, vengono elaborate le proiezioni RPS per assicurare che il capitale detenuto sia sufficiente. Se nel corso dell'anno si fossero verificati cambiamenti materiali nel business, le proiezioni finanziarie devono essere riviste.

PSA Insurance Europe tiene inoltre conto nel piano di gestione del capitale l'output del sistema di gestione dei rischi e la valutazione anticipata dei rischi propri dell'impresa (sulla base dei principi ORSA).

E.1 Fondi propri

PSA Insurance Europe Limited Basic Own Fund Items (EUR)	Own Funds Tiering				Check total
	Tier 1 - unrestricted	Tier 1 - restricted	Tier 2	Tier 3	
Ordinary share capital (net of own shares)	2,700,000				TRUE
Ordinary share capital (gross of own shares)	2,700,000				TRUE
Reconciliation reserve	19,861,565				TRUE
<i>Excess of assets over liabilities</i>	90,656,103				TRUE
<i>Other basic own fund items</i>	70,794,538				TRUE
Other items approved by supervisory authority as basic own funds not specified above	68,094,538				TRUE
Total Basic own funds	90,656,103	-	-	-	TRUE

I fondi propri della Società sono costituiti da capitale Tier 1 senza restrizioni. Questo è costituito da capitale in azioni ordinarie, conferimenti di capitale e riserva di riconciliazione. Non vi sono stati cambiamenti nella struttura della voce fondi propri rispetto al periodo di riferimento precedente.

Capacità di assorbimento delle perdite delle fiscalità differite

La Società utilizza l'adattamento disponibile per la capacità di assorbimento delle perdite delle fiscalità differite ("CAP FD") rispetto all'RPS sia nel calcolo della formula standard che nel calcolo ORSA secondo l'Articolo 108 della direttiva Solvency II e i corrispondenti atti delegati. Questo adattamento riflette la potenziale compensazione di perdite inattese attraverso un cambiamento simultaneo nelle fiscalità differite. Ciò nonostante, la società dovrebbe dimostrare che tali fiscalità differite sono recuperabili.

L'adattamento riduce l'RPS del 35%, l'aliquota fiscale attualmente applicabile a Malta. La società prende in considerazione questo adattamento solo se può dimostrare di generare profitti futuri sufficienti per compensare l'adattamento. Per PSA Insurance Europe, le fiscalità differite utilizzate saranno recuperate tramite i profitti al lordo delle imposte generati durante il periodo del Business plan. La quantità riconosciuta come adattamento dell'asset delle fiscalità differite è al netto di qualsiasi fiscalità differita riconosciuta nello stato patrimoniale secondo IFRS e non supera la copertura della fiscalità applicabile ai profitti che saranno generati dalla Società nei prossimi 3 anni, dal 2020 al 2022.

Le seguenti tabelle mostrano la possibilità di recupero della Capacità di assorbimento delle perdite delle fiscalità differite utilizzate nei calcoli:

BUSINESS PLAN				
Income Statement	2019	2020	2021	2022
Profit before tax (PBT)	24,321,706	30,971,474	32,877,045	34,439,318
Income Tax at 35%	-8,512,597	-10,840,016	-11,506,966	-12,053,761
Profit after tax	15,809,109	20,131,458	21,370,079	22,385,557

RECOVERABILITY		
	REALISTIC 0% haircut	PESSIMISTIC 10% haircut
Total PBT 2019-2022	122,609,543	110,348,588
Total tax 2019-2022	-42,913,340	-38,622,006
LAC DT utilised	-38,191,114	-38,191,114
In Months	32	36
% of DTA utilised	89%	99%

La tabella di cui sopra mostra due scenari che sono stati considerati per il periodo dal 2019 al 2022.

Scenario realistico

Il primo scenario è uno **Scenario realistico** e considera il 100% (0% di taglio) dei profitti al lordo delle imposte previsti nel Business plan. In questo scenario, le fiscalità differite pari a € 38.191.114 utilizzate nell'anno base 2019 sono recuperabili in trentadue mesi, ovvero entro i tre anni del Business plan. In altre parole, il CAP FD utilizzato costituisce l'89% delle imposte totali pagabili dalla società nei prossimi tre anni, fino al 2022.

Scenario pessimistico

Il secondo scenario è uno **Scenario pessimistico** e considera il 90% (10% di taglio) dei profitti al lordo delle imposte previsti nel Business plan. In questo scenario, le fiscalità differite pari a € 38.191.114 utilizzate nell'anno base 2019 sono recuperabili in trentasei mesi, ovvero entro i tre anni del Business plan. In altre parole, il CAP FD utilizzato costituisce il 99% (quasi il totale completo) delle imposte totali pagabili dalla società nei prossimi tre anni, fino al 2022.

E.2 Requisito patrimoniale di solvibilità e requisito patrimoniale minimo

Solvency position

Solvency	Capital requirement	Eligible capital	Solvency ratio	MCR as % SCR
SCR	72,772,512	90,656,103	124.6%	28.6%
MCR	20,788,481	90,656,103	436.1%	0

Composition	Available capital	Eligible capital for SCR	Shortfall SCR	Eligible MCR	Shortfall MCR
Tier 1 unrestricted	90,656,103	90,656,103	0	90,656,103	0
Tier 1 restricted	0	0		0	
Tier 2 basic	0	0		0	
Tier 2 ancillary	0	0			
Tier 3	0	0			
Tier 3 ancillary	0	0			

PSA Insurance Europe Limited – Relazione sulla solvibilità e condizione finanziaria 2019

PSA Insurance Europe Limited Basic Own Fund Items (EUR)	Current Accounting Bases	SII Valuation Principles
Ordinary share capital (net of own shares)	2,700,000	2,700,000
Ordinary share capital (gross of own shares)		2,700,000
Surplus funds	-2	
Reconciliation reserve		19,861,565
<i>Excess of assets over liabilities</i>		90,656,103
<i>Other basic own fund items</i>		70,794,538
Other items approved by supervisory authority as basic own funds not specified above	68,094,538	68,094,538
Total Basic own funds	70,794,536	90,656,103

L'eccedenza delle attività sulle passività per scopi di valutazione SII è leggermente superiore al capitale proprio secondo i prospetti contabili (€ 90.656.103 rispetto € 70.794.536), a causa delle differenze tra lo stato patrimoniale Solvency II e quello IFRS, come precedentemente spiegato.

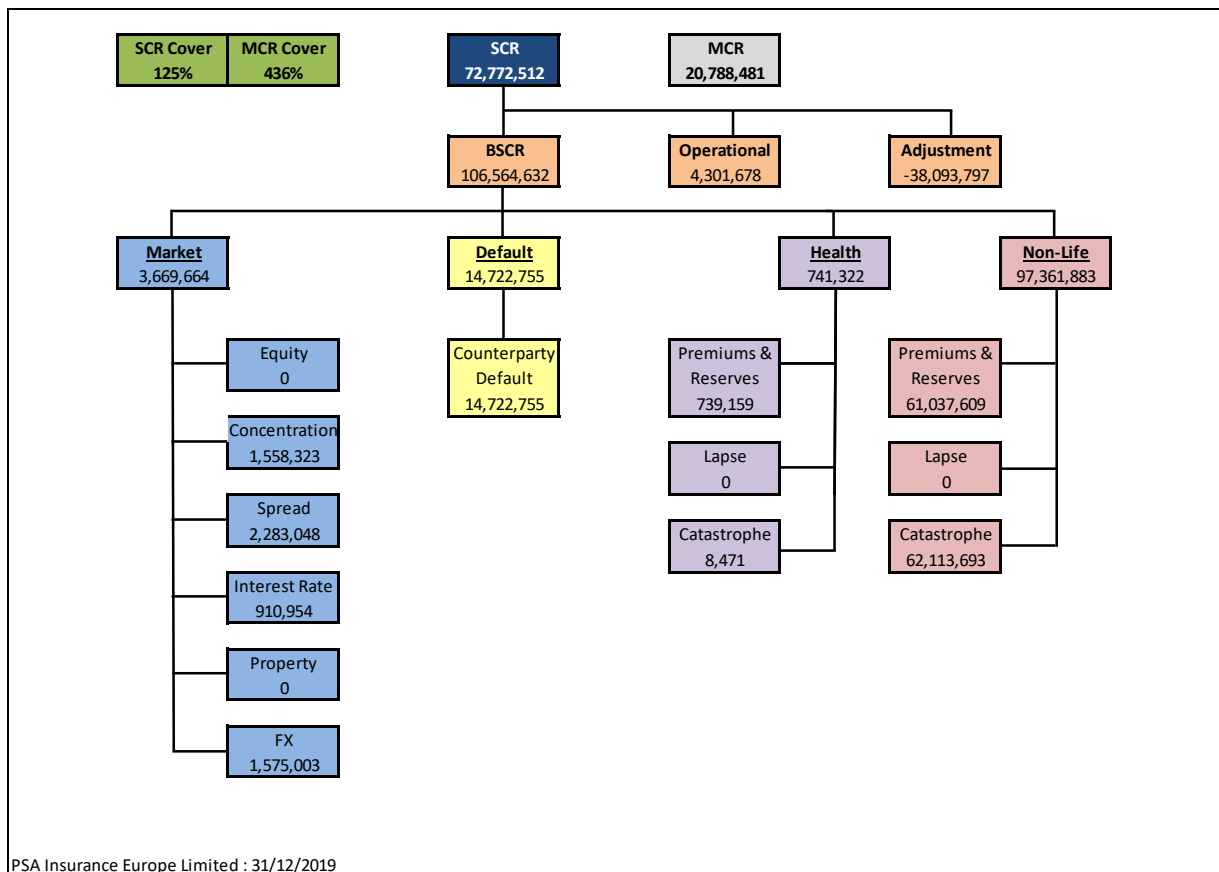

Il principale fattore determinante del RPS è il rischio di sottoscrizione non vita, che è composto dal rischio di tariffazione, dal rischio di riservazione e dal rischio legato a catastrofi. Il rischio di tariffazione e di riservazione è determinato dai premi acquisiti e dalle riserve per la linea perdite finanziarie varie del business, mentre il rischio legato a catastrofi è determinato dai premi netti acquisiti nei 12 mesi seguenti per la stessa linea di business.

PSA Insurance Europe Limited – Relazione sulla solvibilità e condizione finanziaria 2019

La società utilizza il Metodo di semplificazione 2 per il calcolo del margine di rischio ai sensi della Linea Guida 62 - “Gerarchia dei metodi per il calcolo del margine di rischio” che fa parte delle “Linee guida per la valutazione delle riserve tecniche” emesse dall’EIOPA. Ciò ha un effetto sul valore dei fondi propri e non ha nessun effetto diretto su qualsiasi modulo o sottomodulo di rischio.

Minimum Capital Requirement (MCR)					
MCR		20,788,481			
Total MCR NL		20,788,481			
Cap		32,747,630			
Floor		18,193,128			
		Parameters			
		Cap	45%		
		Floor	25%		
		AMCR	2,500,000		
Line of Business	Net Technical Provisions	Net Premium Written	Parameters		MCR NL
			α	β	
Medical Expense	0	0	5%	5%	0
Income Protection	1,010,773	2,123,580	13%	9%	312,916
Workers' Compensation	0	0	11%	8%	0
Motor Vehicle Liability	0	0	9%	9%	0
Other Motor	0	0	8%	8%	0
Marine, Aviation & Transport	30,089	23,249	10%	14%	6,354
Fire & Other Damage to Property	0	0	9%	8%	0
General liability insurance	0	0	10%	13%	0
Credit & Suretyship	0	0	18%	11%	0
Legal Expenses	0	0	11%	7%	0
Assistance	0	0	19%	9%	0
Miscellaneous Financial Loss	18,903,211	138,960,771	19%	12%	20,469,211
NPR - Health	0	0	19%	16%	0
NRP - Property	0	0	19%	16%	0
NPR - Casualty	0	0	19%	16%	0
NPR - Marine, Aviation & Transport	0	0	19%	16%	0

Non sono stati riscontrati casi di non conformità con il RPS o RPM durante tutto il periodo di riferimento.

Movimenti nel RPS durante il 2019

PSA Insurance Europe Ltd	Dec-18 Actual €(000)	Dec-19 Actual €(000)
% COVER	117%	125%
COMPANY'S ELIGIBLE CAPITAL	73,049	90,656
STANDARD FORMULA SCR	62,229	72,773
STANDARD FORMULA MCR	16,157	20,788
DTA Recoverability	(33,005)	(38,094)
Final SF SCR before Deferred Tax Asset	95,234	110,866
Operational Risk	3,751	4,302
Basic SCR	91,483	106,565
Diversification Credit	(8,176)	(9,931)
Undiversified BSCR	99,659	116,496

Sia l'RPS sia l'RPM sono aumentati durante il periodo di riferimento terminato il 31 dicembre 2019, in particolare a causa di quanto segue:

- I livelli di premio e riservazione sono aumentati rispetto al 2018 in linea con l'aumento del livello di attività.
- Il livello di premio lordo da acquisire durante i 12 mesi seguenti è inoltre aumentato ed ha avuto un impatto sul rischio legato a catastrofi della Società e in via definitiva sul RPS.
- Il livello degli investimenti è aumentato rispetto al 2018.

Appendice 1: Elenco dei modelli di rapporto quantitativo (MRQ) per la pubblica divulgazione

La tabella che segue elenca i MRQ che richiedono pubblica divulgazione applicabili alla Società:

RIFERIMENTO MODELLO	DESCRIZIONE MODELLO
S.02.01.02	Stato patrimoniale
S.05.01.02	Informazioni sui premi, i sinistri e le spese
S.05.02.01	Premi, sinistri e spese per paese
S.17.01.02	Informazioni specifiche su riserve tecniche non vita
S.19.01.21	Informazioni specifiche su sinistri nelle assicurazioni non vita in formato triangoli di sviluppo.
S.23.01.01	Informazioni sui fondi propri
S.25.01.21	Informazioni sul requisito patrimoniale di solvibilità calcolato utilizzando la formula standard
S.28.01.01	Il requisito patrimoniale minimo per le imprese di assicurazione e di riassicurazione che si occupano di un'attività di assicurazione o di riassicurazione solo vita o di solo non vita

SE.02.01.16.01 Balance sheet

		Solvency II value	Statutory accounts value	Reclassification adjustments	
		C0010	C0020	EC0021	
Assets	Goodwill	R0010		7,286,333	
	Deferred acquisition costs	R0020			
	Intangible assets	R0030			
	Deferred tax assets	R0040	709,411	709,411	
	Pension benefit surplus	R0050			
	Property, plant & equipment held for own use	R0060			
	Investments (other than assets held for index-linked and unit-linked contracts)	R0070	48,967,021	49,210,206	
	Property (other than for own use)	R0080			
	Holdings in related undertakings, including participations	R0090			
	Equities	R0100			
	Equities - listed	R0110			
	Equities - unlisted	R0120			
	Bonds	R0130	48,967,021	49,210,206	
	Government Bonds	R0140			
	Corporate Bonds	R0150	48,967,021	49,210,206	
	Structured notes	R0160			
	Collateralised securities	R0170			
	Collective Investments Undertakings	R0180			
	Derivatives	R0190			
	Deposits other than cash equivalents	R0200			
	Other investments	R0210			
	Assets held for index-linked and unit-linked contracts	R0220			
	Loans and mortgages	R0230			
	Loans on policies	R0240			
	Loans and mortgages to individuals	R0250			
	Other loans and mortgages	R0260			
	Reinsurance recoverables from:	R0270			
	Non-life and health similar to non-life	R0280			
	Non-life excluding health	R0290			
	Health similar to non-life	R0300			
	Life and health similar to life, excluding health and index-linked and unit-linked	R0310			
	Health similar to life	R0320			
	Life excluding health and index-linked and unit-linked	R0330			
	Life index-linked and unit-linked	R0340			
	Deposits to cedants	R0350			
	Insurance and intermediaries receivables	R0360	31,716,867	31,716,867	
	Reinsurance receivables	R0370			
	Receivables (trade, not insurance)	R0380			
	Own shares (held directly)	R0390			
	Amounts due in respect of own fund items or initial fund called up but not yet paid in	R0400			
	Cash and cash equivalents	R0410	104,847,991	104,847,991	
	Any other assets, not elsewhere shown	R0420	1,500	1,500	
	Total assets	R0500	186,242,790	193,772,308	
	Liabilities	Technical provisions – non-life	R0510	26,069,846	64,155,621
		Technical provisions – non-life (excluding health)	R0520	24,983,719	62,137,931
		Technical provisions calculated as a whole	R0530		
		Best Estimate	R0540	18,933,300	
Risk margin		R0550	6,050,419		
Technical provisions - health (similar to non-life)		R0560	1,086,127	2,017,690	
Technical provisions calculated as a whole		R0570			
Best Estimate		R0580	1,010,773		
Risk margin		R0590	75,353		
Technical provisions - life (excluding index-linked and unit-linked)		R0600			
Technical provisions - health (similar to life)		R0610			
Technical provisions calculated as a whole		R0620			
Best Estimate		R0630			
Risk margin		R0640			
Technical provisions – life (excluding health and index-linked and unit-linked)		R0650			
Technical provisions calculated as a whole		R0660			
Best Estimate		R0670			
Risk margin		R0680			
Technical provisions – index-linked and unit-linked		R0690			
Technical provisions calculated as a whole		R0700			
Best Estimate		R0710			
Risk margin		R0720			
Other technical provisions		R0730			
Contingent liabilities		R0740			
Provisions other than technical provisions		R0750			
Pension benefit obligations		R0760			
Deposits from reinsurers		R0770			
Deferred tax liabilities		R0780	10,694,690		
Derivatives		R0790			
Debts owed to credit institutions		R0800			
Debts owed to credit institutions resident domestically		ER0801			
Debts owed to credit institutions resident in the euro area other than domestic		ER0802			
Debts owed to credit institutions resident in rest of the world		ER0803			
Financial liabilities other than debts owed to credit institutions		R0810			
Debts owed to non-credit institutions		ER0811			
Debts owed to non-credit institutions resident domestically		ER0812			
Debts owed to non-credit institutions resident in the euro area other than domestic		ER0813			
Debts owed to non-credit institutions resident in rest of the world		ER0814			
Other financial liabilities (debt securities issued)		ER0815			
Insurance & intermediaries payables		R0820	43,763,163	43,763,163	
Reinsurance payables		R0830			
Payables (trade, not insurance)		R0840	14,725,577	14,725,577	
Subordinated liabilities		R0850			
Subordinated liabilities not in Basic Own Funds		R0860			
Subordinated liabilities in Basic Own Funds		R0870			
Any other liabilities, not elsewhere shown		R0880	333,411	333,411	
Total liabilities		R0900	95,586,687	122,977,772	
Excess of assets over liabilities	R1000	90,656,103	70,794,536		

S.05.01.01.01 Non-Life (direct business/accepted proportional reinsurance and accepted non-proportional reinsurance)

Z Axis:

		Line of Business for: non-life insurance and reinsurance			Total		
		Income protection insurance	Marine, aviation and transport insurance	Miscellaneous financial loss			
		C0020	C0060	C0120			
Premiums written	Gross - Direct Business	R0110	2,123,580	23,249	138,526,548	140,673,377	
	Gross - Proportional reinsurance accepted	R0120	0	0	434,223	434,223	
	Gross - Non-proportional reinsurance accepted	R0130					
	Reinsurers' share	R0140	0	0	0		
	Net	R0200	2,123,580	23,249	138,960,771	141,107,600	
Premiums earned	Gross - Direct Business	R0210	2,070,097	22,664	135,460,972	137,553,732	
	Gross - Proportional reinsurance accepted	R0220	0	0	55,501	55,501	
	Gross - Non-proportional reinsurance accepted	R0230					
	Reinsurers' share	R0240	0	0	0		
	Net	R0300	2,070,097	22,664	135,516,472	137,609,233	
Claims incurred	Gross - Direct Business	R0310	662,304	16,085	28,465,938	29,144,327	
	Gross - Proportional reinsurance accepted	R0320	0	0	9,949	9,949	
	Gross - Non-proportional reinsurance accepted	R0330					
	Reinsurers' share	R0340	0	0	0		
	Net	R0400	662,304	16,085	28,475,888	29,154,276	
Changes in other technical provisions	Gross - Direct Business	R0410	46,949	514	3,072,183	3,119,645	
	Gross - Proportional reinsurance accepted	R0420	0	0	378,722	378,722	
	Gross - Non-proportional reinsurance accepted	R0430					
	Reinsurers' share	R0440	0	0	0		
	Net	R0500	46,949	514	3,450,905	3,498,367	
Expenses incurred	Administrative expenses	Gross - Direct Business	R0610				
		Gross - Proportional reinsurance accepted	R0620				
		Gross - Non-proportional reinsurance accepted	R0630				
		Reinsurers' share	R0640				
		Net	R0700				
	Investment management expenses	Gross - Direct Business	R0710				
		Gross - Proportional reinsurance accepted	R0720				
		Gross - Non-proportional reinsurance accepted	R0730				
		Reinsurers' share	R0740				
		Net	R0800				
	Claims management expenses	Gross - Direct Business	R0810				
		Gross - Proportional reinsurance accepted	R0820				
		Gross - Non-proportional reinsurance accepted	R0830				
		Reinsurers' share	R0840				
		Net	R0900				
	Acquisition expenses	Gross - Direct Business	R0910	717,240	13,584	71,697,606	72,428,430
		Gross - Proportional reinsurance accepted	R0920			39,128	39,128
		Gross - Non-proportional reinsurance accepted	R0930				
		Reinsurers' share	R0940				
		Net	R1000	717,240	13,584	71,736,734	72,467,558
	Overhead expenses	Gross - Direct Business	R1010				
		Gross - Proportional reinsurance accepted	R1020				
		Gross - Non-proportional reinsurance accepted	R1030				
		Reinsurers' share	R1040				
		Net	R1100				
	Other expenses		R1200				9,520,897
	Total expenses		R1300				81,988,455

S.05.02.01.03 Total Top 5 and home country - non-life obligations

Z Axis:

Non-life and Health non-SLT
Total Top 5 and home country
C0140

Premiums written	Gross - Direct Business	R0110	134,005,150
	Gross - Proportional reinsurance accepted	R0120	
	Gross - Non-proportional reinsurance accepted	R0130	
	Reinsurers' share	R0140	0
	Net	R0200	134,005,150
Premiums earned	Gross - Direct Business	R0210	132,191,095
	Gross - Proportional reinsurance accepted	R0220	
	Gross - Non-proportional reinsurance accepted	R0230	
	Reinsurers' share	R0240	0
	Net	R0300	132,191,095
Claims incurred	Gross - Direct Business	R0310	27,742,592
	Gross - Proportional reinsurance accepted	R0320	
	Gross - Non-proportional reinsurance accepted	R0330	
	Reinsurers' share	R0340	0
	Net	R0400	27,742,592
Changes in other technical provisions	Gross - Direct Business	R0410	1,814,054
	Gross - Proportional reinsurance accepted	R0420	
	Gross - Non-proportional reinsurance accepted	R0430	
	Reinsurers' share	R0440	0
	Net	R0500	1,814,054
Expenses incurred		R0550	70,783,912
Other expenses		R1200	0
Total expenses		R1300	70,783,912

S.17.01.01.01 Non-Life Technical Provisions

				Direct business and accepted proportional reinsurance			Total Non-Life obligation	
				Income protection insurance	Marine, aviation and transport insurance	Miscellaneous financial loss		
				C0030	C0070	C0130	C0180	
Technical provisions calculated as a whole				R0010				
Direct business				R0020				
Accepted proportional reinsurance business				R0030				
Accepted non-proportional reinsurance				R0040				
Total Recoverables from reinsurance/SPV and Finite Re after the adjustment for expected losses due to counterparty default associated to TP calculated as a whole				R0050				
Technical provisions calculated as a sum of BE and RM								
Best estimate	Premium provisions	Gross - Total		R0060	205,194	16,213	3,134,911	3,356,318
		Gross - direct business		R0070	205,194	16,213	3,134,911	3,356,318
		Gross - accepted proportional reinsurance business		R0080				
		Gross - accepted non-proportional reinsurance business		R0090				
		Total recoverable from reinsurance/SPV and Finite Re before the adjustment for expected losses due to counterparty default		R0100				
		Recoverables from reinsurance (except SPV and Finite Reinsurance) before adjustment for expected losses		R0110				
		Recoverables from SPV before adjustment for expected losses		R0120				
		Recoverables from Finite Reinsurance before adjustment for expected losses		R0130				
		Total recoverable from reinsurance/SPV and Finite Re after the adjustment for expected losses due to counterparty default		R0140				
		Net Best Estimate of Premium Provisions		R0150	205,194	16,213	3,134,911	3,356,318
	Claims provisions	Gross - Total		R0160	805,579	13,876	15,768,300	16,587,755
		Gross - direct business		R0170	805,579	13,876	15,768,300	16,587,755
		Gross - accepted proportional reinsurance business		R0180				
		Gross - accepted non-proportional reinsurance business		R0190				
		Total recoverable from reinsurance/SPV and Finite Re before the adjustment for expected losses due to counterparty default		R0200				
		Recoverables from reinsurance (except SPV and Finite Reinsurance) before adjustment for expected losses		R0210				
		Recoverables from SPV before adjustment for expected losses		R0220				
		Recoverables from Finite Reinsurance before adjustment for expected losses		R0230				
		Total recoverable from reinsurance/SPV and Finite Re after the adjustment for expected losses due to counterparty default		R0240				
		Net Best Estimate of Claims Provisions		R0250	805,579	13,876	15,768,300	16,587,755
Total Best estimate - gross		R0260	1,010,773	30,089	18,903,211	19,944,073		
Total Best estimate - net		R0270	1,010,773	30,089	18,903,211	19,944,073		
Risk margin		R0280	75,353	1,375	6,049,044	6,125,772		
Amount of the transitional on Technical Provisions								
TP as a whole				R0290				
Best estimate				R0300				
Risk margin				R0310				
Technical provisions - total								
Technical provisions - total				R0320	1,086,127	31,465	24,952,255	26,069,846
Recoverable from reinsurance contract/SPV and Finite Re after the adjustment for expected losses due to counterparty default - total				R0330				
Technical provisions minus recoverables from reinsurance/SPV and Finite Re- total				R0340	1,086,127	31,465	24,952,255	26,069,846
Line of Business: further segmentation (Homogeneous Risk Groups)								
Premium provisions - Total number of homogeneous risk groups				R0350				
Claims provisions - Total number of homogeneous risk groups				R0360				
Cash-flows of the Best estimate of Premium Provisions (Gross)								
Cash out-flows	Future benefits and claims			R0370				
	Future expenses and other cash-out flows			R0380				
	Future premiums			R0390				
	Other cash-in flows (incl. Recoverable from salvages and subrogations)			R0400				
Cash-flows of the Best estimate of Claims Provisions (Gross)								
Cash out-flows	Future benefits and claims			R0410				
	Future expenses and other cash-out flows			R0420				
	Future premiums			R0430				
	Other cash-in flows (incl. Recoverable from salvages and subrogations)			R0440				
Percentage of gross Best Estimate calculated using approximations				R0450				
Best estimate subject to transitional of the interest rate				R0460				
Technical provisions without transitional on interest rate				R0470				
Best estimate subject to volatility adjustment				R0480				
Technical provisions without volatility adjustment and without others transitional measures				R0490				

S.23.01.01.01 Own funds

Z Axis:

			Total	Tier 1 - unrestricted	Tier 1 - restricted	Tier 2	Tier 3
			C0010	C0020	C0030	C0040	C0050
Basic own funds before deduction for participations in other financial sector as foreseen in article 68 of Delegated Regulation 2015/25	Ordinary share capital (gross of own shares)	R0010	2,700,000	2,700,000			
	Share premium account related to ordinary share capital	R0030					
	Initial funds, members' contributions or the equivalent basic own - fund item for mutual and mutual-type undertakings	R0040					
	Subordinated mutual member accounts	R0050					
	Surplus funds	R0070					
	Preference shares	R0090					
	Share premium account related to preference shares	R0110					
	Reconciliation reserve	R0130	19,861,565	19,861,565			
	Subordinated liabilities	R0140					
	An amount equal to the value of net deferred tax assets	R0160					
Other own fund items approved by the supervisory authority as basic own funds not specified above	R0180	68,094,538	68,094,538				
Own funds from the financial statements that should not be represented by the reconciliation reserve and do not meet the criteria to be classified as Solvency II own funds	R0220						
Deductions	Deductions for participations in financial and credit institutions	R0230					
Total basic own funds after deductions		R0290	90,656,103	90,656,103			
Ancillary own funds	Unpaid and uncalled ordinary share capital callable on demand	R0300					
	Unpaid and uncalled initial funds, members' contributions or the equivalent basic own fund item for mutual and mutual - undertakings callable on demand	R0310					
	Unpaid and uncalled preference shares callable on demand	R0320					
	A legally binding commitment to subscribe and pay for subordinated liabilities on demand	R0330					
	Letters of credit and guarantees under Article 96(2) of the Directive 2009/138/EC	R0340					
	Letters of credit and guarantees other than under Article 96(2) of the Directive 2009/138/EC	R0350					
	Supplementary members calls under first subparagraph of Article 96(3) of the Directive 2009/138/EC	R0360					
	Supplementary members calls - other than under first subparagraph of Article 96(3) of the Directive 2009/138/EC	R0370					
	Other ancillary own funds	R0390					
	Total ancillary own funds		R0400				
Available and eligible own funds	Total available own funds to meet the SCR	R0500	90,656,103	90,656,103			
	Total available own funds to meet the MCR	R0510	90,656,103	90,656,103			
	Total eligible own funds to meet the SCR	R0540	90,656,103	90,656,103			
	Total eligible own funds to meet the MCR	R0550	90,656,103	90,656,103			
SCR		R0580	72,772,512				
MCR		R0600	20,788,481				
Ratio of Eligible own funds to SCR		R0620	125%				
Ratio of Eligible own funds to MCR		R0640	436%				

S.23.01.01.02 Reconciliation reserve

Z Axis:

C0060

Reconciliation reserve	Excess of assets over liabilities	R0700	90,656,103
	Own shares (held directly and indirectly)	R0710	
	Foreseeable dividends, distributions and charges	R0720	
	Other basic own fund items	R0730	70,794,538
	Adjustment for restricted own fund items in respect of matching adjustment portfolios and ring fenced funds	R0740	
Reconciliation reserve		R0760	19,861,565
Expected profits	Expected profits included in future premiums (EPIFP) - Life business	R0770	
	Expected profits included in future premiums (EPIFP) - Non-life business	R0780	
Total Expected profits included in future premiums (EPIFP)		R0790	

S.25.01.01.01 Basic Solvency Capital Requirement

Z Axis:, No

Net solvency capital requirement	Gross solvency capital requirement	Allocation from adjustments due to RFF and Matching adjustments portfolios
C0030	C0040	C0050

Market risk	R0010	3,669,664	3,669,664	
Counterparty default risk	R0020	14,722,755	14,722,755	
Life underwriting risk	R0030			
Health underwriting risk	R0040	741,322	741,322	
Non-life underwriting risk	R0050	97,361,883	97,361,883	
Diversification	R0060	(9,930,992)	(9,930,992)	
Intangible asset risk	R0070			
Basic Solvency Capital Requirement	R0100	106,564,632	106,564,632	

S.28.01.01.05 Overall MCR calculation

Z Axis:

C0070

Linear MCR	R0300	20,788,481
SCR	R0310	72,772,512
MCR cap	R0320	32,747,630
MCR floor	R0330	18,193,128
Combined MCR	R0340	20,788,481
Absolute floor of the MCR	R0350	2,500,000
Minimum Capital Requirement	R0400	20,788,481